（第三種郵便物認可）（康德四年十一月一日） 康德八年九月九日 星期二 濱江日報 陰歷閏七月十八日 第一三八三號 第一版

濱江日報

發行人 楊墨宣
編輯人 趙秋鴻
印刷人 呂仲三
發行所 電車街九號
印刷所 濱江日報社
（本報價目） 零售每份八分 每月一元四角 外埠照加郵費

社說

勸經徵新稅之商民 應潔己奉公以報國

政府爲應付非常時局，並確立財政基礎，增加財政收入，在不碍民生問題之原則下，遂斷行增設新稅，其發表稅目，大別爲特別賣錢稅，及通行稅兩種，除通行稅有待於下月實施，並因徵稅機關，全依官廳及公營會社等經徵，自無利圖各種弊竇，勿庸置論外，現在所欲檢討，並進勸告者，及爲經徵各商民等，是否潔己奉公之問題，關於此事，余非神經過敏，亦非故爲無病之呻吟，不過據吾國人，自私自利之心太重，誠恐經徵商民，或有未能澈底瞭解，政府增稅之苦心孤詣，對經手徵繳事宜，容有不實不盡，以致演出隱漏侵蝕等弊，誠非商民人等，所宜出者，故於賣錢稅，實施不久之今日，首先提出此項勸告，以期杜漸防微，蓋因現在之商民，每有乘此經濟統制之機，暗中運營暴利者，事實俱在，曷庸諱言，若謂在今次，實施新稅之機會中，所有經徵商民，均能潔己奉公，毫無假公濟私情弊，恐在事實上，迨屬不可能之事，前爲稍盡棉薄，先作忠實勸告，凡屬經徵商民，允宜上體國家徵稅之趣旨，下秉一己之良心，將應徵稅款，純潔經手，涓滴奉公，依施行細則，據實徵繳，不容稍有剝削，要知在經濟統制之下，暗營暴利者，固爲法律所不許，若經徵侵蝕，一旦檢舉，其罪罰之重大，更較暴利爲尤甚，萬望經徵商民，其各自肅自戒，切勿利慾薰心，自蹈法網，是所深盼。前又有特別聲告於低級飲食店者，此次實施特別賣錢稅，其範圍大概限定由各遊興場，及飲食店，賣錢項下，附加徵收者，自本月一日以後，即實行徵收，賣錢逾一角者，增收一分，逾五分者，亦徵收一分，此項增收稅款，在各大飲食店，因有賣錢賬註明，尚可稽核，以資防弊，惟各小飲食店，爲六國飯店漿汁館，煎餅舖等，其逐筆賣錢，每不註賬，僅將日計月總，以爲徵繳之標準，究竟此項標準，能否與實際收入相符，實爲一大疑問，此種情形，雖不能謂爲盡有隱弊，但在實質上，亦不致斷其必無侵蝕，甚於此種見地，除爲長文，略盡勸告義務外，仍希徵收當局，對於經徵之商民，應嚴重監視，澈底防止侵稅，勿使增設新稅之制度，轉資爲經徵人舞弊之機會，則國家稅收前途，得塞無形中之漏危，則幸甚矣。

樞軸國軍之對敵戰略
不受英美援助蘇蔣之影響
意大利名政論家盖達氏之確論

【羅馬七日發國通電】紐爾拿，底，意大利報主筆盖達氏，七日於烏喬，底，意大利報上，關英美大西洋會談，與樞軸軍之戰略，大要作如左之觀測：羅大總統與邱奇爾首相，於大西洋會談上協議之計畫，乃含有援助蘇聯及蔣介石，占領丹吉爾，阿速爾近東，格夫，維爾底島，地中海之土耳其防衞基地等事，並一九四三年，美國之對歐攻勢者也。……計畫。蘇聯頗不能保持，與持續至一九四二年，不使樞軸國軍，避於其領內。蓋德軍不占領蘇聯全領土，而僅占領其重要產業地帶，亦可使之陷於悲劇的命運也。所謂重要產業地帶之中心者，即列寧格勒，基輔，卡科夫三都市也。樞軸軍如收得此等重要地點，其必由東部戰線退兵，而傾全力於其他戰線上也。

英美之企圖
不過擴大戰禍而已
援蘇援蔣實爲變象利用

【羅馬七日發國通電】蓋達氏於七日之紐爾拿，底，……世界戰爭之企圖，其要旨如次：英美兩國，於過去之洋上會談席上，已行樹立彼等之計劃，但結果有其次……一，英美兩國更須努力，使戰爭擴大。一，英美兩國，並非有意援蘇及蔣政權，僅爲擬利用蘇聯及中國之人的物的資源，以對抗歐洲之德國，及東亞之日本而已。一，英美兩國，爲保護其獨立，並排除實際並無所有的，所謂樞軸的威脅起見，擬將葡萄牙及土耳其，捲入戰爭漩渦。一，英美兩國，擬圖于彼等戰爭準備完了時，擴大戰爭……實力消失，起而攻之以獲得勝利。

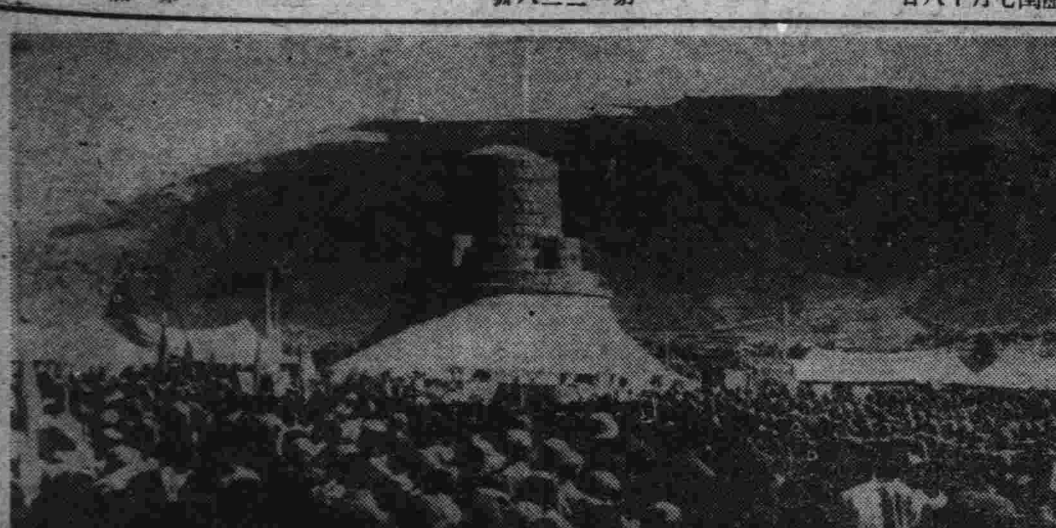

故北白川宮殿下御一周年祭
御戰跡碑除幕御儀式執行情況

印度對美總統 發出重大質問
八條目宣言是否適用於印

【君士坦丁七日國通電】因德蘇戰之進展，及歐洲幷遠東情勢之轉變，致印度總督斷行擴張總督執行會議及創設印度國防會議並本諸阿美利加印度事務相之「最近二三個月中，戰火有波及於印度之危險一」之警告，特置全印度於戰時體制下，而宣言全印度，實行總動員。另聞目前有數師團之印度兵，經阿富汗及伊蘭，開赴高加索援蘇。此派遣援蘇之印度兵之舉，乃係基於日前邱奇爾，羅斯福，於洋上會談成立之英美兩國當犧牲他國或屬領以維持世界制霸權之方針所行者。惟印度民衆，深嘗英國於上次大戰不履行聲明之苦衷，激憤業已達至最高潮，乃湧起反英運動，澎湃於整個印度中，以呈現印度國民會議派，特以首領甘地爾氏之名義，致電羅斯福大總統，請其明確回答，羅斯福，邱奇爾之八條共同宣言，是否適於戰後之印度，同時，則發表聲明，按據美國，對此決定態度後，即行於全印度斷然展開反英美運動云。

土將加入樞軸經濟
德土新商約行將成立
德通商使節團已到抵君斯坦丁

【紐約六日國通電】據合衆社君斯坦丁電稱：以克羅迭島斯公使爲主腦之德國通商使節團一行，六日到抵君斯坦丁。該一行之目的，係關於與土耳其政府間一九三〇年滿期之通商協定，重行更改，爲締結德土兩國之新通商協定而來者，克羅迭島斯團長當抵君斯丹丁之際，對記者團謂德國與新通商協定之更換，確對土耳其與以如左之便宜：
一，德國購買土耳其之全輸出品。
一，德國對土耳其供與信用貸款，除軍需品外，凡有種類之物資，皆供給於土耳其。
德土兩國間之交涉，自過去一個月以來，行以預備的折衝，協定之基礎案，業已完成。是以此等之成立，將於最近即可實現。而由土耳其之輸出，主爲棉花，織物，煙草，干葉物等，並無其他鑛產物。土耳其自此，即與樞軸指導下之歐洲經濟，而爲一體。是以其政治意義，極堪重視也。

清津近海 發現機雷

【清津八日發國通電】八月二十五日午後十時許，於羅津南方約六公里之城亭端附近，曾發見有球形機雷一基，在漂流中。又同月二十八日，在魚大津（清津南方約十公里）及同月廿九日魚大津燈台東北九公里之海面，分別發見形似機雷之物。繼續在同三十日，清津港近海又發見取得，蘇聯現在使用之機雷一基，於漂流之中。最近由北鮮到日本海面，認爲有相當多數機雷之飄流，船舶航行，已有極大之障碍。此係德蘇開戰後，在海參崴方面，禁止航行區域內，裝置之機雷。前因八月二十三，二十四兩日之暴風雨，致行流出。因潮流之關係，而漂流者。故各方面已加以警戒。

羅斯福之重大演說 昨日並未發表
延期於十七日矣

【海德公園七日發國通電】預定八日午後九時，大總統作放送演說，茲因大總統母堂之急逝，延期至十七日矣。依照先一日之預定，謂大總統秘書官巴潔特氏發表稱：羅斯福大總統，將於八日午後九時，關於重大問題，以廣播演說。演說內容，雖未說明，但以共預定以十四國語翻譯，向全世界廣播，當極重要。而忽然延緩者，亦足証其仍須考慮也云。

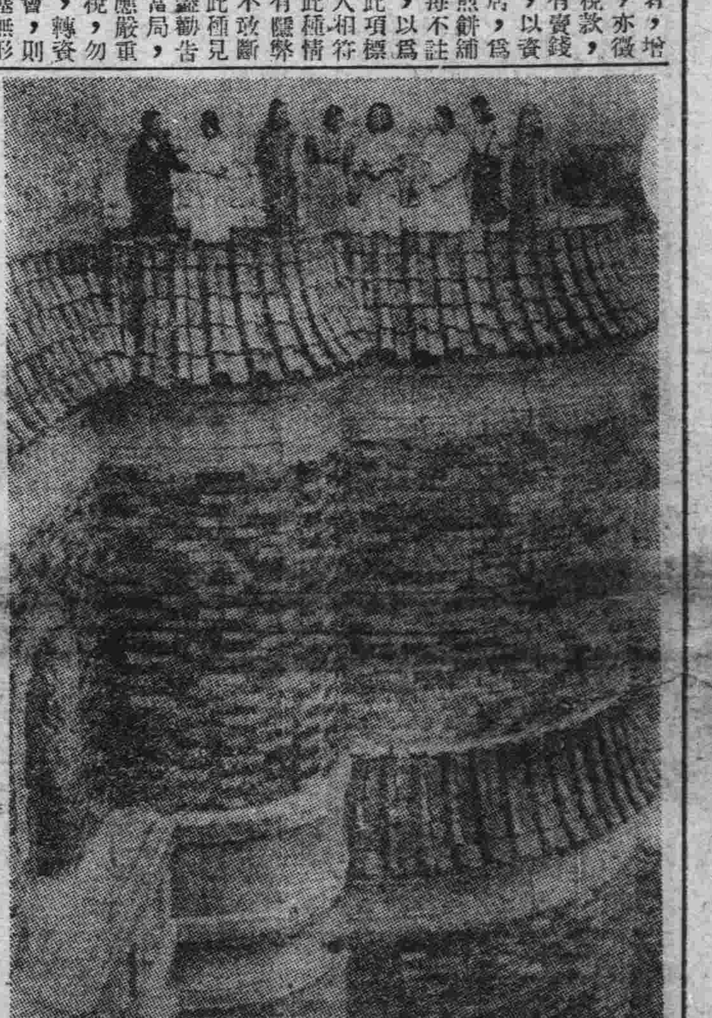

國都新京之建築美（合同法院之偉觀）

最能信人之印度 今亦不肯再受騙矣
耶也姆納爾氏發表談話

【新京七日國通電】近傳印度國民會議派首領，關於羅斯福邱奇爾共同宣言八條，是否適用於戰後印度一事，要求羅斯福大總統確實的回答。此係印度最有力政治團體國民會議派以此豈非如前次大戰一般，漠視印度自治及其他約定之英國，欲再使印度踏其覆轍，而對英美提出之嚴重抗議也。記者因此訪晤前曾獻身印度獨立運動，特亡命海外，現任協和會囑託，獻身協和運動之印人耶也姆納爾氏。蒙該氏以流利之日本語，暢談如左：
余在日本居住五年，滿洲居住十年，故余之生活，殆已日本化。余與日本人一般，即使久離祖國，亦尚深寓祖國感情。是以余仍深知印度國民之思想，盎格撒遜與猶太民族，無論如何，甘言蜜語，印度國民，亦決不能再相信任。印度人原來爲最易相信他人之民族，然而白色人種，已失却人間道德觀念之背信行爲，是故印人雖然天性純厚，亦不能妄再信任。此皆因前次世界大戰，一九一四年，印度殖民地參加大戰，乃係英國所命令，其結果印度支出一億三千萬圓之苛刻的戰時課稅，且派六十二萬印度兵前往歐洲及東部戰場，爲英國而流血。此外尚有四十七萬五千之印度市民，爲服務戰爭，遠離祖國。一九一七年八月二十日，印度事務相門迭鳩氏，雖爲實施印度自治宣言，約定講求一定之措置。但此舉不過因是時德潛水艦船，在印度洋猛烈活躍，威震世界，而爲攏絡印度人心之謀略也。一旦大戰告終，英國政府忽然命令裁判官羅拉特卿，調查「印度革命運動內幕犯罪的陰謀之實情」。英國所允許而約定之印度獨立運動，竟又由英國自身目爲『犯罪的陰謀』，人情反覆，一至於此。於是廿地以下六萬人之朋黨，遂繫獄數年。但白色人種，如斯詭許欺瞞，不顧廉恥之行爲，實爲世界殖民史上所罕見。若與爲滿洲國之獨立，日本決然脫退國際聯盟，力戰世界列强，迫行撤廢治外法權，實行東洋道義之美行義擧。五相對照，則在慘酷的英國桎梏下之印度民衆，實堪憂慮也。一九一九年四月十二日，在阿姆里阿作祈禱之集合，而英國將軍泰亞氏，卻封閉會場之出入口，大事殺戮。一九一七年以來，對不失赤子之心，似兒童天眞之微笑，等待自治之印度良民，卻以機關槍掃射之暴擧。嗚呼，最能信人之印度人，至此亦豈能再信任白色人種之甘言詭計乎。此次要求對八條宣言之回答，乃印度人予白色人種以痛烈之打擊也。

英美極力拉攏土國
駐土英美大使開始活動
已與土外相會談但內容不明

【昂哥拉七日發國通電】修格森駐土英大使，及馬克廣菲美大使，六日與薩拉屬庫爾土外相間，行長期間之會話，其內容雖未明瞭，但英美兩國，近數日來，欲積極使土耳其參加英蘇陣營，故會談之經過，頗值注目云。

李宗仁軍戰力低下
要求廣西軍補充被拒絕

【澳門八日發國通電】據桂林之情報稱：第五戰區司令官李宗仁，麾下之廣西軍，轉戰於湖北，河南，山西等各地，因遭皇軍澈底的打擊，戰力頓呈低下。故李宗仁，最近向廣西省政府請求，補充兵力。李濟琛等廣西將領，立即於桂林召開將領會議，而行商談矣。但結果，開議決將以防衞廣西省爲口實，而拒絕兵力補充。且議決事項，答覆李宗仁矣云。

【寫眞：於撫順發掘之古刀錢】

因庫里亞號事件
德美兩國戰機已迫
由德政府發表事實經過
足証美艦首先開砲挑戰

【華盛頓七日發國通電】關於庫里亞號事件，德國方面亦行公佈，謂『有國籍不明之驅逐艦，砲擊德潛水艦，德方遂至應戰矣。』今者，究屬何方先行發砲之事，姑作別論。總之德美兩國軍艦衝突之事，則甚明瞭也。對庫里亞號事件，美人固視爲奇異之事。而德國又何故如是公表歟？在消息方面，更爲意想不到之事。德國所以作如是發表者，當然係欲指摘，美驅逐艦先行發砲之事實。惟一部論者觀測，謂德國所以出此措置者，實爲考慮三國同盟而得之結果也。然德國側尋求兩國軍艦衝突之究竟，其結果則對羅大總統之喚起國民之立場，更爲有利也。據觀羅大總統於七日突然發表，謂將於八日夜，向全國民，以無線電廣播演說，亦係爲促進對此問題感情沸騰之意也。（此演說其後已中止發表，而延期於十七日矣）。不久將來，美德兩國，是否能步入交戰狀態？固屬疑問。但美國愈行轉於攻擊體勢之事，誠不能否認者也云。
又電：關於庫里亞號，德政府發表其眞相謂：於九月四日午後零時半，於德海軍封鎖線內，北緯六十二度，三十一分，西經二十七度，六分海上（即冰島西南方），德潛水艦突受國籍不明之驅逐艦爆雷之攻擊。及至午後二時三十九分，德潛水艦，乃取正當防衞，發出二發連裝水雷。但未命中。而該驅逐艦，竟跟蹤德艦，至於夜半，同時並行攻擊德艦。此事實經過，可以證明，美大總統係指令其海軍而爲者，目的不外促起其國民之戰意云。

德蘇攻防戰白熱化
列寧格勒陷於重圍
◇—蘇方宣傳決死保守之

【莫斯科七日發國通電】列寧格勒攻防戰，今已達最高潮。此三日間，亘全戰線，不絕展開激戰。德軍之進擊，雖舉得相當之效果，但對此蘇聯側由列寧格勒之放送如次：重砲咆哮，不分晝夜，僅七日中，擊滅德軍飛行機三百架。德軍落下傘部隊，五十名。六日夜，落於赤軍陣地之後方，但至破曉時，全遭殲滅。德軍之先鋒部隊，曾迫近停車場之一角，但七日遭赤軍反擊，已退却至後方。而之德戰車隊，亦同樣遭擊退。德機七日，以四十架之編隊來襲，企破壞鐵道，但爆彈僅命中二地點，與以輕微之損害。德軍企圖渡河作戰，於河畔村落，兩軍正在激戰中，迄至現在，德軍尚未渡河成功云。
【莫斯科七日發國通電】於德軍重圍下之列寧格勒，茲正在敵行防戰中。列寧格勒市，選出代表五人，六日經廣播對全蘇放送守列寧格勒之決意，大要如次：一，列寧格勒武裝全市民，市民協力，對德交戰。德軍雖在包圍本市，但軍艦，可於海上，自由入也。德軍雖以數百架之飛行機進襲。但……見有數百之德兵屍體。市內之工場，全部改爲兵器工場。婦人則出動至戰線之近處，奮鬪於防禦作業中。列寧格勒市民，非僅爲已建設此都市，實已以異常之勇敢，而防什外敵之進擊矣。第二代之國民，共誇讚此祖先之武勇可矣。

綜合德蘇雙方發表
亘全戰線在對峙中

【柏林七日發國通電】德軍司令部發表：
一，東部戰線之戰鬪，仍如計劃繼續中。
一，六日夜於英格蘭近海，德空軍爆碎護送航行中之敵輸送船四隻，計一萬三千噸。
一，德空軍五日夜，轟炸阿勒散得英海軍基地，而與其東部以大損害。更六日夜，爆炸蘇伊士河附近，阿布釆爾矣云。
【莫斯科七日發國通電】蘇聯情報局發表：
一，蘇軍於各戰線，勇敢抗戰中。
一，亘全戰線，爆碎敵機械化部隊，及砲兵集團，而與以多大之損害。
一，四日，蘇空軍於空戰及轟炸基地時，擊墜德機七十一架。至於蘇方，則損失七架云。
【莫斯科七日發國通電】蘇聯情報局發表：
一，六日夜，赤軍亘全戰線，與德軍續行交戰中。
一，蘇聯空軍，六日襲敵飛行場，擊破地上之敵機三十架以上，於空戰擊墜三架，此外並爆擊其步兵隊，而與以大損害云。

德國遽出强硬態度
或係覺悟對美戰不可免

【紐約六日發國通電】關於對庫里亞號交戰之軍艦，現已判明係德國之「U保特」潛水艦矣。故美德關係，已突入於新危機矣。頃者德方發表，謂美艦首先攻擊，與美國主張完全不同。如此直已等於口角辯論矣。而美政府將出如何措置，因當局尚無何等之言明，故不得明。但假令依外交機關而抗議時，想德國側不能接受。故解決此問題，最後只有訴諸實力。惟只因此，美國即行參戰，殊亦不值。議會方面，與一般輿論，亦格外的沉靜。僅大西洋上之美艦隊，遵羅斯福命令，已有大規模之巡查。而於敵性艦船，亦有毫不寬赦地將其擊沉之決意。而德方於其封鎖水域內，如此次之事件，預想今後更將頻發。輿論亦必走入興奮程度。就此次德國發表之內容極其强硬之點觀之，或德國已行覺悟，對於美國，無須再有隱忍自重政策，蓋美國之參戰，已至不可避免之局，故取積極態度，亦未可知云。

德軍占領之法境內
頻發恫嚇事件
維西政府謂係共產黨所爲

【巴黎七日發國通電】以去八月二十七日之勞內爾事件開始，最近以巴黎爲中心之德佔領地域內，恫嚇事件，仍在頻發中。由六日夜至七日，於歐得幼附近，德人一名，被二名兇漢射擊而負輕傷。此外，於路布爾附近，又有德意志下士軍官被射擊而負輕傷。及對德軍徵用之汽車庫，投下炸彈之事件等，相繼勃發。維西政府，觀測謂右三恫嚇事件，均爲擬惹起法市民及占領德軍間之紛爭，共產黨之陰謀也。

王宅訃聞

不孝等罪積深重禍延
顯妣王母馬太夫人痛於康德八年夏歷七月十七日子時壽終內寢享壽六十歲謹擇
陽歷九月十一日開弔廿二日發引暫厝極樂寺
夏歷七月二十日
公墓俟擇吉葬埋原籍祖塋叨在
誼屆明光送存殁均感恐未週知特此
聞
登報不另訃
戚友世寅
杖期生王培之拉淚
哀子再興 女碧華 泣血稽顙
喪居道外北七道街燕醫生醫社 電話九一三七

遺失聲明作廢

恒案銀行存入二七三號憑摺支取特別存款手摺一枚於九月六日聲明丟失該摺無論落於何人之手均作無效
遺失聲明者張文波

出兌接兌聲明

逕啓者茲因戴文卿在哈爾濱市砲隊街一一七號開設合興東電鍍鐵工廠不願前圖特字號招牌及各項裝修舖合墊貨物全部兌與楊仲敏董文泰名下繼續爲業變更爲日接辦興東盛記雙方契約業已訂妥於康德八年九月五日接辦業務所有以前合興東字號欠人人欠一切未了事宜均由東盛記負責處理與合興東記無涉恐未週知特此聲明
出兌人 合興東 戴文卿
接兌人 合興東盛記 楊仲敏 董文泰 仝啓

接受房屋啓事

聲明人福興木廠今經中人說允價買崔蘭亭坐落道外北十八道街門牌十二號院內自置木板鐵蓋房三間對於崔蘭亭各人銀錢來往一切糾葛七日內向崔蘭亭清理與崔蘭亭無涉恐未週知特登報聲明
出賣房屋人崔蘭亭
聲明人福興木廠

介紹數學專家

王君逸菴碩學多識，精於數理，向在平津各地設硯，今倦遊歸來，乃弟稔知，大北新報記者，王貴忱君之紹介，談理等識，荆之餘，稔知君儲雅度，江湖濶博者，所命等其項，遠洞微，獨具卓識，豐殊運，家學技生，所可望其背之，批評八字，爽於非，限流年，有明魁，駁雜項，尤天能，並目睹君弗，關毫風而用嗜室，燈撥等項，現之妙，同茲已設，哈市，敢敬陳生末，聊代紹介諸君，抽暇一談，寓百當知書之謬也。顯末，，
△設硯時間：上午十時至下午二時
△談命三元 詳批十元 面議 卜易一元
介紹人 姚春和 朱宣甫 金白坡 趙秋鴻 董夢飛 等戚友同啓

卜筮專家 楊遇安啓事

啓者做人幼嗜易理朝琢夕磨凡十餘年以之占禍福決成敗無不應驗如嚮今茲問世謹按數理詳斷並詳明斷語批詞決無江湖流口更爲一般嗜好數學者起見復不揣冒昧願將所學供諸同好義務傳授不索分文凡祖通及未學者均可來做寓互相研究有志者盍興乎來
注意：卦禮一元 時間：午前九時起
食者免費 午後三時止
▲現寓：景陽街九號悅來棧二五號

鐵嘴張

介紹哈市哲學大家 先生四大特色
能知你父母存亡兄弟幾位妻妾賢愚子女多寡
判斷你買賣盈虧商買利鈍軍政陞遷謀事成名
撩然你婣緣順逆戀愛眞僞心腹隱情宜進宜退
細查你過去吉凶未來禍福前途休咎終身結局
卦資二元 談命二元 介紹人李英梅代佈
道外北二道街電車路向東大觀園對門哲學命館

小兒科兼內科專門
新革小兒科醫院
道外北九道街路西
院長南滿醫學士 徐桂藩（新革）

本報電話

社長室電話……九五五〇
編輯局電話……三一七〇
營業局販賣廣告電話……二七七九
總務局電話……九五五〇
印刷所電話……二七七九

省長會議收效頗大
民衆應與政府協力
會議後張國務總理談話

【新京八日國通電】康德八年度第二次全國省長會議，已於六日正午圓滿閉幕，對於此次省長會議之成果，張國務總理發表談話如下：

政府鑑於目下轉變無常之國際情勢，爲確立我國之防衛翼贊體制，乃特招集全國省長舉開第二次全國省長會議，不過將來之時局如何，此乃任何人不得而知者，省長乃爲第一線地方之長官，地方之一切，皆由省長直接指導，是以日滿兩國本着共同之防衛精神，整備建設高度國防國家，因此對於各種國防上之必需物資，及軍隊並國民之負担，亦將必增强加重，是以此次乃將各省長招集於中央，將政府之方針，使其徹底，以期其歸還地方後，而求各地方國民之諒解，據此次會議，各省長之報告，地方國民皆亦徹底，政府當局之方針，順從國策，完遂國民之義務，此實使政府當局不勝欣快者，此次會議特置重點於當面重要問題，即國防安定農產物增產及收貨，並努力物資等，各省長於會議席上，並無一指能熱心陳述已見，並持以往之消極態度，此實使當局所感佩，此次之會議，所獲成果非常重大，是以深望全國日滿官吏及國民，務須打成一團，克服時艱，以期達成東亞新秩序之建設，及東亞永久和平之實現云。

日陸軍航空隊八月中
進攻作戰之概況

【南京八日國通電】中國派遣軍報道部，九月六日發表，陸軍航空部隊，八月一日以還，在腹地進攻作戰之概況如左：

陸軍航空部隊，作戰開始以來，大部隊以四川，甘肅，陝西省內輸送路，軍事施設各要地之攻擊爲主，予敵之抗戰力以徹底的打擊，使敵心寒膽顫，更以八月中僅二，三日間，冒惡天氣，連續向內地出動，投下爆彈數約一萬個，並對敵之第一線，最重要運輸路揚子江上軍需品輸送船巴東，巫山方縣附近攻擊，炸沉隻數（一千噸級內外）達四十四艘。又隴海線上寶雞，咸陽，西安等，各要地附近列車群，停車場，物資堆積場予以徹底炸擊，使由西安北路途方面，敵之輸送路一完全遮斷。一方對軍事施設，及重要地之攻擊，並對四川省內之自流井，保寧，雲安鎮等重要資源爆碎，或攻戰兩略之中樞重慶，蘭州，延安强加襲擊，或對其他四川省之廣境，陵山，忠州，萬縣，開縣，富陽，奉節，綏定，甘肅省之大水，武山，涼州，陝西省之宜川，渭南，鳳翔，對漢中等要衝予以急襲，軍事工場與各種軍事機關猛爆，使各處發生火災，致敵大陷混亂，獲得赫赫戰果，深使敵內地不安，人起動搖，如重慶誇稱，空軍再建恐無希望，此來重慶民衆，對政府之不滿，怨聲載道，愈趨深刻化云。

禁止轉載　哈爾濱四十年廻顧史　轉載於遠東報

阜成公司增租年限，本埠阜成房產公司，承租平康里地基，呈准濱江縣公署，免租三年，茲於免租限滿後，共增租年限，亦有一定之規定，相度市面之情形，五年增租一次，增至原租十分之五爲止，王監理官將行晉省，信託公司總理官王蔡茹，前奉農商部，委爲三姓金礦總辦，即去該礦，調查實況，刻已調查竣事，業經回哈，約於二三日內，赴京報告一切，預備開辦該礦云。

木石稅添設分卡，依蘭城西祥方河地方，係木石魚等出產之區，向未設卡收稅，以致木把魚販，任意偷漏，影響國稅，誠匪淺鮮，本埠木石稅貨總局，孫文廷局長，已令行依蘭分局，前往設卡，以便徵收，而增稅款云。

注重國民教育之部令，頃聞本埠學界人云，近中央省公署，轉到教育令，以注重國民教育，爲當今之急務，其主要條件，大約國民學校體操一科，應注意作戰游戲，各教材料應多取歷史上之尚武人物，及外交失敗諸實錄，以感發其愛國意志云。

各埠新聞

【奉天】擬開三省軍政會議，張雨亭軍長，以東三省素多蒙匪，及胡匪之患，關係三省軍務，均宜特別注意，故之前奉中央電令，以値此時局，東三省接近租界，防務更宜，特別規劃，自應詳加討論，以資進行，故擬擇一適當地點，電請吉黑兩省軍長，或親臨或派員蒞會會議，以便整頓云。

【吉林】楊福洲二次來省，被控國會議員楊福洲，第一次來吉奔喪，楊氏前次到吉，未久即有選舉原告，上書法廳，呈請逮捕，然已潛逃回京，現楊氏又于十號由都到吉，茲與李代表同車而來，故爲忍定確以伊將發引而來浮，現原告已呈法庭，實行請傳到案云。

外交員晉京先聲，齊齊哈爾外交署交涉員范其光，奉外交部電開，中外交涉，日緊一日，在江省僑留，不下百餘名，應設法拘留，該省與俄毗連，形勢較地不同，故須特別慎重，以資完善，仰該員即速晉京，以便商議一切云。

【廻顧期屆六年五月十八日】

中央專電

北京電，各省督軍請兩

興農部大臣
指示要旨

【新京七日國通】於康德八年度第二次全國省長會議席上，於興農部大臣指示要旨如左。

一，關於糧秣供出之件。

一，野草，粟稈供出之乾件。

野乾草，及粟稈爲軍馬之組飼料，以及其他方面需用極多，計劃使關係各省長，爲『供出責任者』農事合作社担任供出實務，向軍方面供出野乾草從來因輸送距離等關係，向市場搬出雖有經濟的困難，然而不向遠隔之地滯採割，不能確保所需之數量，並且須在農產物上市，集中利用矣，即對從來之農村之借行，加以新規之事項，望諸位加以熱誠之指導督勵，對於粟稈，秋收以後，務不當作燃料應以其他然料代替以資節約，而多供出，請如此指導農村，並且『供出豫定數量』，較之全國之全產量，並不過大，諒其確保，亦無大困難，再者野乾草，及粟稈之收買價格，在當面之財政情形下在可能範圍內加以考慮。

二，木炭供出之件。陣營等處採暖等所用之木炭，爲數甚夥，故在林野局在製炭總本部，實施製炭，謀其供出，林野行官行製炭事業，實施局管下營林局署固不待言，即在邊境方面，亦皆準據林野局之計畫分担，期待實行直接製炭事業，幸而薪炭採，嚴被統制，供出數量原屬不小，在關係方面之嚴密協力之下，爲伐採事業之延長部門，依木炭之計畫生產，諒能對於所要資材技術，指導者熟練製炭夫之配備，大體業已完成，今後適當分數配置於現地，實行滿手製炭，惟目下製炭勞動者之招募頗感困難，此點亦請諸位協力。

三，生獸肉供出之件。爲補給前線將士强力之活動力起見，需要頗多之活牛及豚肉之供出，與農部及關係各省長供出責任者依關係各市縣旗之積極的活動，使滿洲畜產株式會社爲供出責務者，向軍供出途前線，因須保持『鮮度』，其飼養管理，貯藏及輸送之技術，有種種困難，目下考究種々方法，並於之供出，因顧及農耕，供出頭數，因地制宜，極力避免供出耕牛。豚，蕃殖力頗大，以我國之保有頭數，確保供出不爲難事。於關係各省縣旗，在一定之場所，一時集合繁留多數之牛豚，所需臨時的施設等項，使滿畜適當辦理，然而關於購買計劃之樹立，及其圓滑之實施並防疫等事宜，亦請諸位理解而予以協力。

四，蔬菜供出之件。爲對前線將士，期『維多命C』之補給無憾計，需供出相當量之蔬菜者依關係各市縣旗之積極的活動，與農合作社擔當供出實務，向軍供出，近來馬鈴薯全國皆有增產，供出數量之確保，諒亦不難。並且蔬菜之增產，於國內民食之安定，亦有關係，故在南滿一帶地方，蔬菜再種白菜，（秋菜）之計畫，在各大都市，有相當大規模之貯藏施設之助成，以期長期之蔬菜需給之圓滑化也。

二　青黃不接期之食糧情形。現在使滿洲農產公社負責需給估計，大致如另表，政府自信可以平安渡過青黃不接期，即將來亦依計畫，由生產地帶之省，市，縣，旗向外搬出，若無大局之眼光，惟拘泥於一地之現象，而致用實力禁止限制農產公社之有計畫的向管外搬出，則其影響所及，實不可測，故望勿使發生此種事態，請向所屬市縣旗妥加監督爲要，蓋青黃不接期之食糧，若接此計畫表實施，國內食糧，並無何等不安，特殊用者另有特殊計畫，故國內食糧輸送，無論在何種事態之下，均有優先考慮之保證，應使所屬省民周知此種情形，事免民心之不安，只許能渡過青黃不接期，豐收之秋收一到，則我，食糧，無論逢過任何難局，亦安若盤石也。

三　豆油配給計畫之件。在目下青黃不接期，爲資豆油需給情形之緩和，而謀民力之涵養，並爲使今秋集有好影響計，政府使農產公社，按別表在實施『豆油配給計畫』中，惟因國內輸送梗塞等一時的情形，已往在各地方多少有不相宜，今後決關係各地方面之協力，努力，使計畫實現也。

四　今秋作況指導之件關於本年度之農產物收穫豫想打算明天聽取，各位之作況報告，惟預到現在，接綜合所得之確報看來，如今後只要沒有異變，各作物皆能確保平年以上之收穫，今天乘此機會，對於諸位及諸位之所屬之諸官，善能克服種種之惡劣條件，對於農產物增產之努力，表示深甚之謝意更望今後更加努力，對於勞力，病蟲害，收穫等事宜，妥加指導，以期無憾。

五　先錢交付，新穀增產集貨確保方策之件。進行中之先錢交付，新穀出荷引受契約獲得工作，順依各位之挺身的努力，利進展，另表所載，截至八月末所放出之先錢數目，已超過七千二百萬圓際過此時局度精密之計畫經濟，更爲重要，物資與資金，及其他一切事宜，更不許有些要之疎病，例如植棧資金放出，寢變配給，運輸，交易場施設，其他農產物上市關係計畫，皆有高度之計畫性，此爲所厚望者，對於以案急特殊需要爲中心之國家的需要，確保正確之計畫的供給，是以此新穀方策之重要性，目下更加重大矣。然而縣旗合作社所發之先錢，據說有尚未到農產民手者，有些農民尚未了解先錢爲何物者，故望各位妥爲處理，克服種種困難，蓋此項方策，實有關國勢之隆替，應更加勉勵，有厚望焉。

大公報主筆
張季鸞逝世

【上海八日國通電】自事變以來，爲抗戰陣營而執筆之重慶大公報主筆張季鸞氏因患肺病，已於六日晨在中央病院逝世，享年五十有五，該氏出於山東省，曾留學日本，歷任第一，第二期之國民參政會員，政府方面，亦具有重要地位，聞其臨終之前日，蔣介石亦赴病榻慰問，當地之抗日報，皆對某逝世痛表哀悼之意云。

日本文筆家部隊
在滿講演日程決定

【新京八日國通電】爲遊各地以滿洲事變紀念日爲中心，由關東軍之斡旋，於全滿旅行講演之日本文筆家部隊，由山本實彥，火野葦平，高田保，川端康成，大宅壯一五氏，其在滿中之日程，已決定如左。

△九月十日抵大連訪問關東州廳，滿鐵本社，特務機關出席大連官民合同招待晚餐會，於協和會館講演。

△九月十一日，自大連發乘公共汽車赴旅順，參觀游臨歸連後，滿鐵岡田理事招待晚餐會，川端康成氏，由大連放送局廣播。

△九月十二日，由大連發赴鞍山，視察昭和製鋼所與該所幹部懇談，於湯崗子一泊。

△九月十三日，自湯崗子發赴奉天，出席滿日主開之歡迎會，於醫大記念講堂講演，大宅壯一氏，由奉天放送局廣播。

△九月十四日，視察奉天市內，乘汽車赴撫順，滿臨於炭鑛旅館一泊。

△九月十五日，視察炭鑛赴奉天，出席佐藤鐵道總局長之招宴。

△九月十六日，訪問鐵道總局赴新京，於大和旅館一泊。

△九月十七日，在訪關東軍致辭後，視察國都，於軍人會館，滿臨吉岡中將之招待宴，火野葦平氏，於京放送局廣播。

△九月十八日，訪問國務院，出席滿洲藝文聯盟之招待宴，與關東軍記者俱樂部，關東軍報道部懇談，滿臨武部總務長官之招宴，大宅壯一氏，由新京放送局廣播。

△九月十九日，自新京發乘飛機赴黑河，訪問特務機關視察市內。

△九月二十日，由黑河發乘飛機赴海拉爾，往訪軍關係致辭，臨席招待會，夜舉行講演。

△九月二十一日，乘由海拉爾發之飛機赴齊齊哈爾，往訪部隊致辭，滿臨軍官民合同招宴，舉行講演。

△九月二十二日，乘自齊齊哈爾發飛機將赴哈爾濱，往訪特務機關致辭，出席軍官民合同招宴，夜舉行講演，高田保氏由哈爾濱放送局廣播。

△九月二十三日，視察哈爾濱訓練所。

△九月二十四日，視察哈爾濱市內。

△九月二十五日，自哈爾濱發赴新京，臨席日滿文化協會之招宴，夜滿洲中繼放送舉行座談會。

△九月二十六日，與軍關係者會談。

△九月二十七日，與鮎川滿業總裁會談，與軍關係者會談，滿席福田報道部長之招宴。

△九月二十八日，自新京發赴吉林。視察吉林豐滿堤。

△九月二十九日，視察吉林附近開拓村而赴羅津。

△九月三十日，自羅津出發歸國。

國府爲經營移管會社
今後或將提高關稅

【上海八日國通電】因國際情勢之急變，國民政府育成强化問題，一時對其預定之計畫，雖免不無影響，自本多大使陽任後，即以大使館，興亞院爲中心，開始活潑之交涉，業已關於華中振興旗下之日華合辦會社中一部，完全移管於國府，對於某會社大體之交涉，已見妥協，於數日內，即有正式之決定，其他返還現在敵方資產於日方管下之建物，已步步進行，而關於財政上之援助，曾行數次種種之研究，三億圓之信用貸款，已行開始運用，然而殘餘之日華合辦會社之向國府移管問題，因其會社之營業性質，若向國府之移管，反使國府之經濟的負担，爲之增加，是以實質上，反不能育成强化，關於此點，實有檢討會社將來之情勢，及今後原料之獲得狀況，一方國府之稅收入，則爲糖稅率之提高，倖糖稅之收入，約見倍增，但關稅之收入，則因貿易之縮減，是以今後將必減少，以故甚大之時，實有出以好課稅品目之調查，關稅率之提高等手段之必要，於國府治下諸港之輸入貿易所占之日本商品之數量，今後將必維的增加，是以於此點，尚殘有若干之問題云。

新設之通行稅
正式公布下月起實施

【新京七日電】政府爲充足時局財政之需要，乃以火車，船舶及航空機等之乘客運費爲課稅對象，而新設通行稅，關於其實施，業與滿鐵當局折衝結果，已得諒解，於八月廿七日經定例國務院會議後復於四日由參議府諮詢完了，故於八日以勅令公佈本稅，決定由十月一日實施，新設通行稅之納稅義務者，爲一般乘客，徵收者，爲火車，船舶航空機等運送業者，普通乘車船時，則依區間別（公里程別）回數別，期間別，人數別等而課稅，又急行及寢台費，及航空運賃皆課百分之十，但二三等乘車船之區間，如在三十公里以下，及其他過關係之乘車船時，則免稅，右普通乘車船五十公里以下之稅率爲一等二角，二等一角，三等三分，由十月一日改正滿鐵旅客運費，每公里一人爲【一等六分，】【二等四分，】【三等二分，】稅率與運賃相比，則一等爲六，六%二等爲五%三等爲二，七%云。

通行稅法

【新京八日電】以火車，船隻及航空機乘客運賃爲課稅對象之通行稅法案，經過廿七日之國務院會議，並經諮詢參議府後，未完

大光明 有聲電影院
道裡中國九道街　電話六九五五二

午后一點開
今天開演古裝佳片
▲新華公司鉅資攝製人皆盡曉舞台名劇化
哀艷悲情搬上銀幕加倍慟人！

杜十娘

大明星 陳燕燕 劉瓊 主演
王獻齋 嚴月冷 陳娟娟 舒麗娟

爪州遇孫富 李甲負義
杜十娘激怒沉百寶箱

●●加演新聞
●●啓民映畫

下期 十二號 公演新片
科學！恐怖！偵探！驚險！
藝華公司偵探片每年一度代表作
新隱身術
恐怖美女星 陸露明 偵探長 賀賓 及其他諸大明星合演

巴拉斯 影院
道裡中國七道街　電話七五〇四

二新輪片！下午一點上映
華新影業公司出品（全八卷）
玉連環
導演 岳楓
主演 顧也魯 英茵 徐莘園 王獻齋
姜明，洪警鈴○ 張婉，殷秀岑○ 姜修，韓蘭根○ 鄒雷，何劍飛○
▲借宿花店，嫁禍軍營▼
▲流落街頭，深悲運乖▼
▲逼女改嫁，巧扮男裝▼
▲夙仇得報，大廖團圓▼
加演時代新聞二大本
明星總動員 全體大演出
注意本院上海新片放演日期

國泰 有声大戲院
道外十六道街　電話八九八一

今天公演 二輪巨片
藝華公司超越偉大出品古裝名片
全部有聲對白
加演滿映時報
續三笑
俏小名星 李麗華 領銜主演

藝華公司特製
陸露明 領銜主演
關宏達 助演
新隱身術
上海新片！
下期十二日本院堂堂公映
驚險恐怖科學偵探巨作

華樂大舞臺
道外十六道街
永慶劇團六十餘人全體登台
尚派傳人青衣花旦 趙嘯瀾
唱片霸者文武老生 管紹華
一炮打響 轟滿濱松
今天晚場劇目
管紹華 賣馬
趙嘯瀾 全部雷峰塔
唱作俱佳 場場精采 博得全場
空前京角 句句動聽 彩聲不絕

新舞台
早場 李少芳 女偵探
小荷花 小桂花 貧女淚
晚場 李春元 小桂花 紅蝴蝶
李淑玉 李少芳 本頭炸彈夫妻

大同電影院 電話九六三二
今日公映
全部有聲巨片 續集 化身姑娘
加演聲片 王老五

東北戲院
一集關東大俠
加演 烈焰

平安電影院
今日上映
藝華公司有聲對白哀艷古裝動人巨片
秦香蓮
主演 張翠紅 鄭重 王元龍
即舊劇鍘美案
下期公演 滿映新片 愛焰 李明 主演

亞洲大戲院
今日開演
新華公司有聲對白滑稽恐怖奇情巨片
王先生夜探殯儀館
湯傑 主演
下期公演 新華公司有聲對白古裝新片 玉連環

大中央舞台
九齡神童文武兼能
韓幼芳
轅門斬子

青少年濱江省統監部 昨隆重舉行開設式
肩負統監指導青少年之進行重責

爲於非常時局下，發展協和青少年運動，用以統制之濱江省統監部發會式典，已於昨日（八日）午前十時，在協和會本部會議室內，由省統監部副統監半田省本部副長，副統監劉民生廳長，以及市本部長趙市長，市本部副長，源田省次長，副統監四軍區司令官之代表胡參謀長，以及防衛司令官，共他關係來賓等多數蒞席之下舉行。省統監部統監，係由于濱江省長担當，省副統監，係由源田省次長，半田協和會省副長，以及民生廳劉廳長等，分別担任之。昨於舉行隆重式典後，首由統監部若野主事，報告省統監創立之經過，後即由省副統監源田省次長致下述之大要之訓示：

統監訓示

本日茲當協和青少年團濱江省統監部開設式典舉行之際，誠堪欣快，現在處於世界情勢緊迫，及東亞新秩序建設之秋，負有建設全責之青少年練成體制之確立實爲國家緊急之要務。於茲協和青少年團省統監部開設之際，由關係機關之一體協力，集結國家之總力，尤爲强力之指導機關，以備運動，爲飛躍的發展，希幹部並團員諸士，深查時局之要請，體得統監部設立之趣旨，和衷共濟，負托邦家之重責，是所期望者也云云。

來賓祝詞

茲當滿洲帝國協和青少年團省統監部舉行開設式典之長，鄙人（四軍胡參謀長）得獲參與，無任榮幸，謹祝以詞曰：

新秋入序，玉宇鮮明，青少年團，發展擴充，突飛猛晉，氣貫長虹，忠誠熱烈，義勇奉公，民之保障，國之干城，翼贊聖業，東亞共榮，勇往邁進，如日方升，完成使命，克享英名，謹祝蕪詞，聊以輸誠。

最後當由省副統監半田省本部副長起立，並於高呼萬歲聲中，致述閉式之辭，如斯隆盛之省統監青部開設式典，乃告完成云。

市青少年統監部 樹立訓練新計劃
訓練地域別商工青年

協和青少年團哈爾濱市統監部自爲發展青少年運動，對市內各地域別商工青年團結成后，其第一部關於組織工作，業已實現完了，現已展開第二部訓練計畫工作中。同時注意青年團員本身及商號間之關係，暫定每月一次訓練，一，以班所訓練，其集合訓練場所，由各班於相當地址決定實施之。訓練時間，約一小時間。二，爲團的綜合訓練，其實施訓練日時，係定每月一日之興亞奉公日，訓練時間，約亙四小時間。實施協和本知識貫輸及教練二項，藉使一般青年團澈底理解運動本旨及漸進至成熟期也云。

防水工事視察團 明日出發赴現場

濱江省防水開發事業局，對於管下阿城縣，雙河村地方之防水築堤工事，現正由三千餘名之勞動者，從事工作中。茲爲期使一般關係者明瞭工事現場之情況並縣民熱烈之愛鄉心，官民一體協力之精神起見，特組織視察班兩班，由省署滿系各廳長科長，防水利民公債監理委員，關係各縣縣長，村屯長等，共同參加之下，分別赴工事現場視察。原定第一班於日昨（八日）出發，第二班於明日（十日）出發。而第一班昨因赴現場道路氾濫關係，改於明日（十日）出發云。

八年度第二回壯丁檢查 明日起實施
檢查場所及日程規定

『好男當兵，國家干城』，這是時代下全國內一致呼喊的流行語。甚於國兵法之施行，關於康德八年度哈爾濱市第二回壯丁檢查，已決定由明日（十日）起，開始實施。希望一般應受檢查者，須注意左記規定檢查之場所並日程：

△自九月十日至九月二十日，在南崗區紅卍字會。

△自九月二十一日至十六日，在京傳家區北新國民學校。

松花江水位激增 趙市長等昨日視察江水
因第二松花江雨量激增

哈爾濱市長趙震氏，鑑及邇來松花江水位激增，爲確保全哈市七十萬市民之生命財產，並知水位激增原因，以嚴防未然計。昨（八日）午前九時頃，曾由佐藤工務處長，庶務科長，土木科長，弘報股長，新聞記者團，並關係各科股長，多數伴隨下，親赴江中視察。緣松花江之水位，大同元年，爲一三四米三二，康德二年一三三米六三，本年度（九月七日）水位一三二米七十，顯示激昇情況。目下江北民家，已經浸水，此次水位暴漲之原因，不外因第二松花江，連日陰雨而致。惟據考查，上流方面，已漸減少，預料四五日中，定有大量減低之可能。故希民衆不要恐慌，斷無發水之虞云。

哈市婦人病院 定於十二日 舉行落成式

關於本年春籌手增築改修之道裏買賣街一百四十一號，市立婦人病院工事以

惡房東暴行凌弱婦 路行人不平將訴官
鱗傷之弱婦臥床不能動轉

本市道外長春七道街五號房東關秀東，家有父一，母二，以及妻子並孩子三名，關某係一擁有房產之小房產家。該五號大院內，計住有住戶三十餘家，一般住戶，大多數爲小販或車夫等下級層份子，其住戶中，更有葛富全者（三四）係三姓人，娶妻王氏（二十四），由去年即來哈賃居於該院內，現已生有小孩一名（未滿二歲），一家三口，全靠葛某一人。葛某自十九歲，即供職於航運局，以勞力每月賺國幣三十餘元，以供家用。但葛某因在船上工作，所以每月在家僅住十幾天，茲於隔昨午後，房東關某，手提寸許粗之文明杖，親赴葛家，討索房金。進門後，由王氏百般奉承，然後王氏將其夫臨行時所留下之零用費十四元拿出，交與關某謂：「富全外出未歸，家中現錢全付，故僅先付一個月房金，下欠一個月之數，待富全歸來後奉上。」不料關某一聞之下，竟謂：妳們欠我的房金，已經三個多月，妳爲甚說兩個月呢，只好再行分辯，此時關某竟讓王氏指子起誓，否則不行。王氏無智，當然不肯，遂再與其理論。不料關某在理盡辭窮之下，竟羞惱成怒，將其平日對付一般住戶之態度（過去亦會因房金毆打過多少次住戶啦），掄起手中所持之文明杖，照定王氏，劈頭打去，幸王氏急躲，以致頭一棍落於臂上，接着手脚齊起，將王氏打個落花流水。經同院住戶解勸之下，關某始大罵而去。王氏乃訴於附近派出所，請求治罪，不料當王氏得派出所命令，來傳關某之際，關某早已聞知此事，率領全家大小，截住去路，臺行毆打。險些王氏喪生。時旁觀之王某（慈善會員），遂加解勸，不料關某蠻橫，竟謂：『與你何干，我打死他，以我的房產給他出殯到頭啦』。王某大憤，欲訴之於官，關某乃懼，求饒了事。可憐王氏，丈夫不在家中，孤身女子，更有乳兒幼小，遍身負傷，臥於床上，難以轉動，欲上訴則無人代辦，欲飛休則怒氣難消，更加當毆行之時，將所有國幣十餘元丟失，所以目下病臥床上，生活困難，實在可憐。聞已去信通知伊夫歸來，辦理一切。而關某目下正置之不理，其蠻橫暴行，實令人咋舌云。

窮穩交迫下之弱者 操起剃頭刀自殺
送醫院治療生命無憂

有梁明山者，年四十九歲，原籍河北大明縣，現住道外長春三道街信和棧，向以苦力檢拾破爛爲生。但因生活困難，同時兼有海洛英嗜好，致於日昨（七日）午後五時許，突以生不如死，乃起自殺之念，乘人不備，竟操起剃頭刀，努力向項間猛刺（深約寸許），希圖自殺。幸被同棧楊敬雨所發見，當即報告所管，即電知救急車，送往市立醫院，或無性命之虞。次由所管署司法系，詳細偵察自殺原因中。

警民一致防犯
決自二十日開始 舉行防犯週間

爲喚起全哈市民之防犯思想普及，時予協力，援照舊例，預防犯罪計，由哈爾濱市警察局，以及各警察署，並各防犯協會支部等主催，與官民協力下，將舉行之哈市防犯週間，已決自本月二十日開始，至同月二十六日，亙七日間，將於全市展開警民一致防犯中，目下對於一切防犯，實施準備及計畫中，目下已由警局關係側之司法科，並各署內之司法系等關係人員，妥爲進行計畫中。期於屆時官民一致協力，而完成防犯週間諸大行事云。

提倡航空知識向上
定九月廿日爲航空日

爲期全市在對處時局之國防上，並航空常識之向上，國民空戰智識之昂揚，決定每年九月二十五日，制定爲航空日。當日全國各機關，法團，學校等，皆舉行有意義之航空行事。哈爾濱市當局，以本年度之航空日爲期已迫，爲澈底喚起七十餘萬市民之注意，促進戰時下航空新智識計，連日以來，由市公署與空務協會進行折衝，準備具體事項，研究種種之航空應行事務中，預想屆時定有一番新盛況云。

馬家區隣組
由土木科指導 實施道路補修

馬家區盧家街分區第五班第五組，爲發揮鄰組精神，勤勞奉仕精神之向上，邇日以來，由市公署土木科員指導下，手推車三台，每日由代用官舍處，拉運大量爐灰，對於右區內之馬路實施補修，故附近一般居民，對於鄰組員之奉仕工作，異常感謝云。

哈爾濱驛前之福順棧 住着許多賣淫婦
昨被南崗署檢舉三起

南崗警察署，爲順應非常時局，强化槍後支援，根絕密賣淫婦起見，特於日昨午後十二時許，全署員出動，分別在管內各旅店娛樂場所，加以搜查。結果，於此非常時期，各當業者，咸能善體當局之意旨，業已自動取消密賣淫婦之活動。惟在哈爾濱驛前之月牙街四號福順棧，檢舉苟合之男女三起，當將該棧責任者及妨害風化之男女犯人，悉予帶署，依法懲罰。茲將帶署之三起姓名，分列如左：

一，張盛芝，年廿二歲，河北省冀縣人，原住新京市洪熙街七百二號，係木匠藝工，由於年來收入工資相當優厚，且從來無一曝十寒之損失，故囊中頗有積儲。所謂財色相連，自來哈後，即同奉天省法庫縣，現住道外三道街三號之劉春燕（廿二歲）同居云。

二，王永順，年廿二歲，海城人，現住景陽街七號，係自動車運轉手，於上記日時，同現住上號安埠街之雙城女子徐雅茹（廿歲假名），在該棧同宿，當被檢舉云。

三，曹毓萱，年廿二歲，安東省鳳城人，現住三棵樹增福街十五號，携現住阿城縣平山村二百十九號之少婦劉鄭氏，同宿於福順棧，當被檢舉云。

大宗海洛英 存私販賣
被南崗署檢舉

劉鄭氏，年四十五歲，歟縣人，住馬家溝比樂街五號，素無正業，以密賣鴉片爲生。事被南崗署偵知，當於日昨午後十一時半，由南崗署勤務警尉補韓建英，李義山，警長李寺家，米修廣，姜岐，王玉慶等，急搜覆該氏住宅之結果，除當場搜出全套鴉片吸食用具外，並搜出海洛英一百八十片（時價約値國幣千餘元），據稱：係因從前只領未販，積存所得，迄今因生活困難，故擬出售。一行訊明上情後，當即連同人贓，帶署取調云。

市實業處殖產科
實施調查水田水害狀況

市公署實業處殖產科，以秋收在邇，爲確保糧食收穫之增產，市民食糧之確保，已定於今（九日）午前九時起，由市殖產科勤員下，連絡區警關係者，對顧鄉屯附近二百晌浸水之水田水害狀況，進行調查。昨（八日）該科已準備組織調查班，預備今日出發云。

植村民生部保健司長
昨來哈視察衛生設施

中央民生部保健司長，植村秀二氏，自蒞任後，對於各地衛生之施設，極欲明瞭，以便有所參考，藉可確保國民之健康。茲於隔昨（七日）午後九時四十分來哈，日昨（八日）視察市內一般衛生之設備，定於本日（九日）赴東部各省巡視云。

道外署捕獲密賣淫婦 達六十五名之多
送司法系分別論罪處罰

如報：爲取締街頭密賣，確保市民健康之道外警察署保安系及衛生系兩當局，於六日午後七時，由保安衛生兩系警官全體總動員，其他各系派遣應援者二名，一致出動之下，直由當晚七時至九時，僅以二小時間，即在道外老豆腐房大觀園，定興街南市場等處街頭，捕獲密賣淫婦，計六十五名之多。當即逮歸警署，拘押於留置場後，昨已首由該保安系分別審訊後，即送交司法系，分別論罰。同時，並對各密賣者，是否健康，或有否花柳疾病，將予以檢診，以免傳染市民，有害大衆健康云。

設立交易場
昨開打合會

興農合作社並市公署實業處，以秋收在邇，爲獎勵農民作物之增殖，食糧交易之公允，並澈底予農民謀福利計，已計劃於江北馬船口分區，設立交易場。對此，昨（八日）午後一時頃，曾假市署處長室，由興農合作社代表，香坊交易所主任，市行政科長，實業處長，殖產科長，並省農林科，高田事務官等，多數參加下，舉開設立打合會，研討設立事項。

窮人乍富慾火燒身
遺棄糟糠新娶嬌娘 劉氏無奈訴於地方法院

有張劉氏者，住在莫斯科兵營民安街十五號，與住顧鄉屯緯新街十一號之張天盛，本爲正式夫妻。劉氏因被張某虐待拋棄，乃向法院正式提起訴訟，請與其夫脫離夫婦關係，近日即可公審于地方法院。茲將一切起訴理由及經過，誌之於左：劉氏於康德元年二月十八日，正式嫁與張天盛爲妻，已生育三男一女，但中間死亡二子，故現只餘一子（三歲），一女（一歲）。張某係以販賣猪羊等牲畜爲業，因近來物價騰貴關係，故獲得巨利。張某乃驟然富有，甚于財色相連之定則下，以嫌糟糠妻年老色衰，一心想討個俊俏小老婆，以娛晚年。所謂有志者事竟成，終於本年舊曆四月中，又與胡素卿者，再度結婚，由張某之伯父張經波主婚，竟在顧鄉屯緯新街十一號，另行組織小家庭，與胡素卿度甜蜜生活。眞是只見新人笑，那聞舊人哭，此時張某早已將劉氏母子置於腦後。時劉氏母子生活無着，無奈即向張某索要，料張某毫不念結髮之情，不但不答應供給度日費用，反倒將劉氏痛打。劉氏於萬不得已之下，惟有請求離異。但劉氏已年老色衰，再醮亦非易事，更加身傍子女二名，更不能另謀生活，故須向張天盛請求生活費國幣二千五百元，以供劉氏母子之生活。前記案件，不日即可在地方法院開審，至于結果如何，至期當有詳報云。

要望省下民衆 澈底明瞭禁煙政策
民生廳長劉澤漢氏向省民放送

（續昨）五，禁煙與民生：有色民族的優點是什麼乃是幾千年所傳來的精神文明，有了這精神文明，方能與西洋的物質文明相對峙下來，或爲現代文明支配下的兩大系統，在物質文明支配下的國家，只知道法律，在精神文明支配下的國家，則注重禮事，但是法律不外乎人情，人情不外乎道德，所以雖然在物質發達的現代社會，精神文明的存在並未稍減其價值，所以我們日常生活，仍受精神文明的支配，我們家庭的組織，國家的組織，也都發源於此的，所以稱爲道義的國家，禮教的國家。我們的良風美俗，也是由禮教中產生出來的。不幸自從阿片流毒浸潤以來，將此國有的文明道德，給污染了很多，因爲阿片癮者在他資財豐富的時候，雖然不致如何傷品敗德，假如到了淪落時期，爲求過癮，他的理智就減退了，他的道德觀念也似乎沒有，所以不論什麼無恥犯法的事情，也能作得出來，對於社會安寧的秩序，也被其破壞。

關於國民的保健衛生，又焉能得到呢，比如一個家庭中如有一兩個癮者存在，他的家庭早晚要破壞的，一個國家如果人民中癮者過多，而其國家的基礎也終不能穩固的，因爲人如吸了阿片他的精神不振，志氣頹喪，只求自已過癮決不顧及他人甚至父母妻子也不理了。似此國民必須急加拯救，改善其生活，使其脫離苦海變爲商用之人，俾便邁進國家的建設。

六，禁烟與教育：考查國家之隆替，民族之興衰，多以文化爲其樞紐，然文化之良否，則視教育之如何，假如阿片流毒不能消滅則教育決難良好，因爲吸烟之人，必受金錢的壓迫自已過癮尚感無着，又焉能供給其子弟求學，試看過去失學的兒童，原因多數因此，再者有癮之人，其精神健康均爲破壞，而所生之小孩亦必先天不足精神衰弱，如果使其求學則亦難收良好的成績，由此一觀，阿片如不及早掃除，久而久之，國民多被其傳染，則第二代之國民，亦難保其健康，沒有健全之體格難當重大之責任，有以上兩種原因，欲求國家之發展，教育之振興，誠難事也，所以求教育之振與，必須由禁烟作起。

七，禁烟與產業：欲求產業的開發，必須具備以下幾種條件。一，資源，二，資金。三，勞力。四，技術。這幾種原素，缺一不可，然而第一條件，雖然怎樣充實，如果不將阿片剷除，而其次條件則殊難找到，開發產業，更是談不到的，因爲人一吸食阿片必定破家蕩產，日益窮困生活經費尚感困難，焉能籌集許多資金呢，再者吸烟之人，身體必然瘦弱，自行勤坐既感無力，又焉能担當開發產業的勞力雖有若何精巧之技術亦不能爲用，豈果能將阿片毒害早日掃清，將此大批煙費用作資金，國民健康恢復之後，担任勞力和技術，至於不足之處請由友邦日本加以援助誠能如此，則國家所有的富源以及肥美的土地均可開發，應以爲用，雖在非常時局之下，所需用物品自能充裕，所以欲期產業五年的計畫速於完成亦必須由禁烟作起。

小說 社會 殘月西風
馮娟　（一三）

兩個人一先一後走着，也忘記着街旁樹陰的地方走了，在暑天的日光下，像火一般的炎熱，由早晨九點鐘一直到十二點鐘，整整三個鐘頭的時光，多半連熱帶湯就曬在那日光下，而且肚子里也覺着有些餓了，等到兩個人走回到家里，都熱地幾乎要昏過去似的，過了些時，鏡眉看着這個孩子的神氣，好像是有異於平常的樣子，很是奇怪問着秦倜說：

『你和妹妹打架了麼？』

秦倜站在那里，默默地應有答覆。

鏡眉又問着曉櫻說：

『是哥哥欺服你了麼？告訴我？我打他。』

曉櫻經鏡眉這一問，倒把她的委屈招出來了，她竟依在鏡眉的膝前抽泣起來。

她倒不是因爲秦倜欺服她，却是因爲秦倜不了解她而哭泣了。

鏡眉那兒明白端的，責備秦倜說：

『妹妹剛纔同你好端端地出去了，誰讓你把她招哭了，還在那兒幹什麼？還不告訴吳媽打一盆洗臉水給你妹妹洗一洗臉，好涼快涼快。』

秦倜受了母親的責備，去到下房找吳媽，吳媽也不知往那兒去了，只好自已去到廚房里拿着洗臉盆去舀了一盆水拿了進來。

鏡眉給曉櫻洗了洗臉，問着她餓不餓？曉櫻搖搖頭連話也不願意說，秦倜從廚房里盛了兩碗綠豆湯，意思是給曉櫻一碗，自已一碗，等到把碗放在桌上，竟自不支地去到床上躺下了。

這天曉櫻的母親，是照例出走打牌去了，在鏡眉初來的三天，她算是靡有出去，後來又照舊了，鏡眉直怕曉櫻那種樣子，被她的母親看見一定要不願意，邊把曉櫻送到她的屋子里，邊在心里抱怨着自已的孩子，爲什麼那樣不能事，看一回榜也要着這許多的時候，而且會熱病了！好容易鏡眉看着曉櫻睡熟了，才回到自已的屋里，看着自已的孩子也睡熟了，看着他那種聽說的樣子，心里又不覺地憐惜起來，心里在想着：

『一個靡有父親的孩子，隨着自已相依維命的母親，不遠數千里之遙，投依着舅舅來，前途茫茫，能不能得到相當的教育，

放送節目
九月九日　星期二

六、〇〇　國歌，建國體操，唱片（新）。

六、三〇　初等日本語講座連續

六、五九　報　時（新）

七、〇〇　天氣預報（哈）

七、〇一　淸晨音樂，告知（一）大提琴獨奏：一，短歌。二，夢中醒來。（二）描寫音樂：一，吹笛者與犬。二，牧神的登場與蚊之舞。三，玩具交響曲。四，在鐘錶店裏。五，熱鬧的狩獵

八、三〇　氣象（新，哈）

一一、一〇　政策時間（新）

一一、四五　經濟市況（奉哈）

一一、五九　報　時（新）

〇、〇〇　新聞，告知（新），新聞，告知，節目預告，唱片（哈）。

〇、三〇　琴書（連）—梁山伯下山（一）

〇、五〇　淸唱（連）一，法場換子。二，坐宮。三，烏盆計。

一、一〇　經濟市況（奉哈）

四、〇〇　新聞，告知，氣象（新）氣象，節目預告

四、一〇　唱片（新）一，女同學。二，春風嬌娜。三，夢中夢。四，雷夢娜。五，送君。六，凱歌。七，我們的青春。

四、五〇　經濟市況（奉哈）

六、〇〇　兒童時間（哈）童話：淘氣的孩子

六、二〇　兒童新聞（新）

六、三五　中等日語講座（新）

六、五〇　生活須知，唱片

六、五九　報　時（新）

七、〇〇　新聞，告知（新）繼續：新聞，告知，夜間節目預告。唱片（哈）

七、三〇　講演（新）生活革新與智識層之任務。

七、五〇　輕音樂（奉）一，跳高欄。二，亞羅瓦島。三，火花。四，法蘭西的菓子店。

八、一〇　河間大鼓（哈）回頭是岸

八、三〇　新聞解說（新）

八、四〇　舊劇（哈）八義圖

九、三〇　評詞（新）—水滸拾遺（七）

九、五九　報時（新）

一〇、〇〇　新聞，氣象（新）繼續：氣象新聞，告知

一〇、三〇　廣東音樂（哈）一，忘憂草。二，水龍吟。三，平湖秋月。四，孤雁哀鳴。五，三潭印月。六，楊翠喜。

江潮
檢索秘密賣淫婦

自從政府頒佈命令，刷新享樂街面，以期强化槍後支援陣容，達成現代國家，適應新的戰時體制，將全國的跳舞場取消後。素日在火山上從事伴舞的大多數舞女，立刻感到失業之苦痛，生活或限於不能維持，因此轉向正當職業，另謀自新途徑之生活者，固屬有人，然僅如鳳毛麟角而已。由於生活之壓迫，勢不得不走入等而下之之密賣淫婦的生活線上，如是哈市的密賣淫婦驟見增多。鑑於此種情事之市警衛生及保安各當局，以其妨害市民之保健，並紊亂善良之風紀，對於哈爾濱市之發展上影響頗大。前者曾再三申令一般密賣淫婦轉業，自謀新途徑，免觸法網。但一般密賣淫婦一方感於另謀新途徑之不易，一面感到即使另謀得新途徑，亦不如賣淫放蕩自由，賺錢易而且多，故當局雖加取締，仍未絕跡。茲爲進一步，最低限度使其減少，妨害社會人民之程度縮減計，南崗及道外署警官，實施大檢索，收得良好之成績，或可日見減少矣。

新隱身術

十二號起獻映

非常別緻　偵探傑構

活屍　有身無頭會講會走

巨魔　面目猙獰血盆大口

（滬從未有）（片來曾過）

大光明　有聲電影院

道裏中國九道街　電話六九五二番

陸露明　賀賓　李靜　關宏達　譚光有　曹娥（主演）

恐怖　偵探

（藝華鉅製）

馬迭爾電影院

今日一點開演

兩大貢獻

背信

思出の曲

社會愛情佳片

適用商業簿記出版（預告）

本書係有系統之著作有理論之研究有實習之例題幀圖表單俱全爲教材爲自習均有裨益出版在即特先預告

健生簿記學塾

教授課程

△本校第五十二班定於九月十五日開課　時間午後八時至十時　男女兼收　年齡不限

△銀行。商業。工業。以及決算各表應有盡有　教授班備有講義講解清楚極易看懂現免學費　函授講義郵資每月三圓備有簡章函索附郵票四分必寄　校址哈爾濱道外正陽四道街口拐角樓上

岡野博一

律師　法學士

退職陸軍法務官陸軍大臣指定辯護士

本律師代理民刑訴訟並商事及一切訴訟事件應照常年法律顧問

哈爾濱市道裡中國十道街二〇號　電話　九四一五番

承辦　民刑訴訟非訟事件　司法狀詞行政訴願　土地登錄證明文件

哈爾濱律師　趙慶祿

通信處　哈爾濱道外中十五道街一百十二號第四戶

本社啓事

查本社廣告費及報費均有專員持本社蓋有社長局長會計員印章之正式收據分別收取對於廣告員只能招攬廣告不能領收廣告費故凡無本社正式收據而付與廣告員到費者本社概不承認特此敬告

濱江日報社啓

招聘分銷處

本報自改用輪轉機後每日印報數多寡無足計較茲爲擴充銷路及靈通消息起見故招聘分銷處無論本外埠凡未經設立分社之處均在招聘之內至於扣格外從優無論何界人士有欲任斯職者請到本報發行部接洽一切可也此啓

本報營業局

育才

女子打字傳習所　新式簿記（招生）

（一）打字科續招第六十五期新生二十名 [illegible]

國都種痘日期

【新京八日國通電】爲豫防天花之流行，特實施秋季定期臨時種痘，應行種痘者爲(一—二歲)之第一期種痘(五歲)之第二期種痘，(十二歲)之第三期種痘，凡該當以上年齡之兒童，屆時務必接種，因第一期之嬰兒，須要檢痘◯且種痘證，爲將來兒童入學時所必須者，務須加意保存之◯

實施種痘日期如左：

△中央通署管內＝(敷島區)二十二—二十五日△長通路署＝(長春區)二十二—二十六日(和順區)二十三日△順天署＝(順天區)二十二，三，五—二十八日，(藍島區)二十四日(大屯區)二十二—二十五日△四道街署＝(長春區)二十二，三日(東光區)二十五，六日(雙德區)二十六—二十八日△寬城子署＝(寬城子區)二十二—二十五日(合隆區)二十五—二十七日△和順署＝(和順區)二十六，七日(北河東區)二十二—二十四日(淨月區)二十二—二十四日(南河區)二十五，六日◯

人絹造絲價格查定
奉天省結成委員會

【奉天】省公署實業廳爲呼應七二五物價之公定，及使人民生活走上安定之途，奮與市民生活最有關係之人絹造絲價格或有查定之必要，乃網羅全市各大會社工廠及關係方面結成奉天省人絹價格查定委員會，由實業廳長安集雲氏任委員長，平野工商科長中西市經濟科長西山市警局經濟保安科長等任委員，計劃成熟即告成立，對全省人絹價格將實施查定云◯

爲免物資價格懸殊於奉天市開三都市
魚菜鮮果會議

奉天七日國通電：奉天，新京哈爾濱三大都市，定於十日於奉天市公署，舉開鮮魚蔬菜青果會議◯一，公定價格之檢討◯一，輸入對策◯一，與關係官廳間之連絡等◯對以上三項有所協議，根據此討議結果，今後各都市間，可無物資偏集價格懸殊之虞矣◯

對滿輸出食用鹽
於十月末前輸送完了

【大連電】滿洲鹽業會社生產之我國用鹽，向以輪船輸送於營口，普蘭店兩港，近因輪船繁忙，已不可能，經關滿連絡協議會及關東州海運調整委員會等關係機關協議之結果，調整委員會側與關東州機帆船組合協議，以機船代輪船輸送，該組合已動員所屬，機船十六隻，開始輸送，因食用鹽質關係，擬於十月末輸送完了，以機船輸送食鹽，尚屬初次，共成果頗堪注目云

白城縣鄰組
結成式誌盛

新京七日國通：由協和會白城縣本部，白城縣公署及白城子街公所，三署所主辦的白城縣國民鄰保組織結成式，及時局認識縣民大會，業於本月四日午前九時半，在該縣青年訓練所前廣場盛大舉行，是日天高日晶，參加者計有在鄉軍人會各分會，各青少年團，義勇奉公隊，國防婦人會，各機關職員鄰組等各團體都七千餘衆，開會如儀後，首爲宮島本部副長之訓詞，森崎事務長報告鄰組結成經過，八〇五部隊，桐木少佐及六六五部隊長原田少將，關於時局之講演，一時聽衆，莫不銘感，而有新的覺悟，最後三呼日滿兩國萬歲而閉會，閉會之後，並移而爲市內遊行，由縣署門前經過，通行市內各大街，最後集合於神社行，修祓後，復三呼鄰組萬歲而散◯一方並於是晚仍於青訓前廣場，舉行電影講演大會云◯

熱稅務署遷錦
經部認可近將實行

【錦州】熱河稅務監督署，於前數度宣傳，遷移錦州，然迄至今，未能實行，茲近經濟部當局，因爲謀稅務執掌處理之向上，及事務之擴繁上，實有移錦必要，俟乃認可，令爲遷移，因此數度宣傳遷移之說，是以實現，聞稅警當局，正準遷轉事之中，茲約於本月中即可實行，該警，管轄區域，爲錦州，熱河，興安西之三省全部云◯

中秋節民需豆油
希望於附近商店申請

新京八日國通：市公署經濟料，對於國都市民中秋節所需豆油，刻正在準備中，該料鑑及以往配給豆油時常擁擠，以致領油者抱向隅之嘆，此次爲便利市民起見，由市民直接到區町會或附近商店申請，屆時按照市民希望地點，配給油的數量，免去已往市民領油之困難云◯

首警取締
販賣魚類商店

新京八日國通：首警衛生科，本照衛生之見地，乃及食肉營業取締規則，特取今後之新規營業者，及行取締魚介販賣營業，施既有之三千營業者，所之認可制，及統一營業所之構造設備云◯

通行稅法
施行上之要點

【新京七日國通】新稅通行稅法之稅率，已詳註法文，共運用上之要點如左◯

△課稅界限◯

課稅之最高限爲一千八百公里以內，超過時則免課，例購自新京自東京之車船票，至共中一千八百里，(至名古至附近)◯則依滿洲國之通行稅法，課收通行稅，即自滿洲國旅行國外者，不論赴日本，中國，及蘇聯，凡於一千八百公里以內，概課滿洲國通行稅，如是則日本對自滿人日本國內之旅客，並不重課日本通行稅，反之滿洲時自日來滿之已課且本通行稅之旅客，亦不課稅，此點於十月一日前，日滿當局，當有所詳細協議也◯

△徵稅額之限界◯

一，租用乘車船之各等稅額，(一等爲租用費之百分之十)如超過普通乘車船之稅額，(五十公里以內二角)，乘租用乘各定員之金額，不徵收之◯

二，航空運費之稅額，如超過拾圓時，則不徵收之◯

三，十二歲未滿之乘客，無普通乘車船，回數及定期乘車船稅之率，皆按半率課之◯

△零數計算

普通，回數，定期團體之各乘車船稅額一角不足之零數，五分以上時，接五分計算，五分不足者則捨之，但金額不足五分者，別論之◯

△特例

三等於三十公里以內之區間之往復乘車船，及遊覽乘船免課◯

求謀農產物檢查法合理化
修正檢查標準及施行規則

，第六條中大豆油部，八與小麥之部修正如左◯

大豆油◯

大豆油◯

小麥

小麥

九，第八條中「第五條或前條之規定」，改爲「第三條第三項第五條或第條之規定」◯

附則

本令自康德八年九月一日施行

△農產物檢查法，第六條檢查標準修正◯

一，第一條第一項第三款白眉大豆之部修正如左：

白眉大豆

一等

物質調製　品質調製之綜合，品位一等標準品之上◯

乾燥　至生產年之十月末日，受檢查時水分，含有率爲百分之十五以下◯十一月一日以後受檢查時◯水分含有率爲百分之十四以下◯

二等

品質調製　品質調製之綜合品位，二等標準品以上◯

乾燥　至生產年之十月末日，受檢查時，水分含有率爲百分之十五以下◯十一月一日，以後，受檢查時水分含有率◯

三等

品質調製　品質調製之綜合品位三等標準品以上◯

乾燥　至生產年之十月末日，受檢查時，水分含有率爲百分之十五以下◯十一月一日以後受檢查時，水分含有率爲百分之十四以下◯

二，第一條第二項修正如左：

適合於前項標準者爲合格否，則爲不合格，但該當左例各款之一者，則爲不合格◯

一　混入異年度產大豆者◯

二　混入豆殼，石，土及其他夾雜物◯在黃大豆，及改良大豆超過百分之一，五者在白眉大豆超過百分之一者◯

三，第二條第二項修正如左◯

適合於前項標準者爲合格，否則爲不合格，但混入異年度大豆著，亦爲不合格◯

四，第三條如左則一項◯

適合於前項標準者爲合格，否則爲不合格

五，第四條如左列一項

適合於前項標準者爲合格，否則爲不合格◯

六，第五條第二項修正如左◯

適合於前項標準者，爲合格，否則爲不合格◯

一　混入異年度產小麥者◯

二　混入夾雜物超過百分之六者◯

三　混入黑麥超過百分之一，五者◯

七，第六條第二項修正如左◯

適合於前項標準者爲合格，否則爲不合格，但該當左列各款之一者，則爲不合格◯

一　混入異年度小麥者◯

二　混入夾雜物超過百分之六者◯

八，第七條如左一項◯

適合於前項標準者爲合格，否則爲不合格◯

九，第八條第二項修正如左◯

組合於前項標準者爲合格，否則爲不合格，混入異年度產落花生者，亦爲不合格◯

一〇，第九條第二項修正如左◯

適合於前項標準者爲合格，否則爲不合格，但混入異年落花生者，亦爲不合格◯

附則

本令自公布日施行

（已完）

爲認識東亞經濟狀況
將舉開講演會

【東京電】時局下日滿經濟產業之一體化，愈趨緊張，故山陰，北陸等與大陸方面關係深切之各地商工會議所，日滿實業協會日本海經濟聯盟等共同主催之下，請求陸年，外務商工，拓務各省關係官，及駐日滿洲國大使館，滿鐵等等處，舉開講演會，派遣講師出席，以期深切認識東亞經濟情形擬由各地徵請三名，講演後並放映電影云◯

完成交通動員計畫
確保重要物資輸送
鈴木企畫總裁要望國民協力

【東京五日電】本年度交通動員實施計畫，已於五日之閣議中決定，對此政府已於是日發表，鈴木企畫院總裁談如左希望國民全體之協力◯

於本日閣議中決定之昭和十六年度交通動員實施計劃，與物資動員計劃及其他國家總動員諸計劃甚有關聯，已決定爲本年度交通動員實施基準之事項，猶鑑於最近國際情勢之推移，即應時局之要求，決以確保必要之運輸通信力爲目的，而注意强化交通之戰時即應體制，關於本計畫之最主要者，即所謂確保重要物資之輸送之逐行，有緊密關係之海上輸送，務求實施船舶國家管理以期獲得成果，幷須以講求各種方策，以期確保重要物資輸送之萬全，總之，在交通動員實施時國防目的蓋在活用交通諸設施，以資發揮最高度之機能，反之，徹底規正交通一事，殆極必要，而一部感到煩惱或不便者，實殊非得已也，有多少之不便，均爲國家而甘心忍耐，故爲實行本計畫，須由官民一致協力，達成戰時交通之使命，當下惟有期待國民全部之協力而已

本市股票行市
【九月八日】

▲前場

	閉行	大價	下市	小價
滿取	二四、四〇	二四、四〇	二四、一〇	二四、一〇
新東	一〇三、五〇	一〇三、九〇	一〇三、九〇	一〇三、七〇
鐘新	七六、一〇	七六、一〇	七五、八〇	七五、八〇
滿業	……	……	五三、六〇	五三、六〇
滿鐵	六六、四〇	六六、四〇	六六、四〇	六六、四〇
電業	五一、五〇	五一、五〇	五一、三〇	五一、三〇
電業新	五一、三〇	五一、三〇	五一、三〇	五一、三〇

出來高一、三六〇枚

▲後場

	閉行	大價	下市	小價
滿取	二四、一〇	二四、一〇	二四、一〇	二四、一〇
新東	一〇三、八〇	一〇三、四〇	一〇三、四〇	一〇三、八〇
鐘新	七五、八〇	七六、〇〇	七六、〇〇	七五、七〇
滿業	五三、六〇	五四、〇〇	五四、〇〇	五三、六〇
滿鐵	……	……	六六、〇〇	六六、〇〇
電業	五一、三〇	五一、三〇	五一、三〇	五一、三〇
電業新	五一、一〇	五一、四〇	五一、一〇	五一、一〇

出來高　、七四〇枚

外埠通信都找　替目大術學家　周子良算盤打　卦占卜批八字　專斷特別奇案

（問病求醫方向指明）

本埠問卜微末小事問卜一元抽籤六角關係重大抽籤二次二圓六草談命二元該館主古歷五月二十日因慈喪歸里休息二十日今六月十五日返哈照常候卜

敬請哈市道外正陽十五道街國泰影院西隣天然命館術士周子良先生神卜指迷做人顧原禎於明水縣東三十五里永興村開設海源湧燒鍋家兄顧原慶於康德五年赴哈作客時曾赴天然命館周子良先生處占卜及大批八字◯經周先生批斷康德六年三十六歲多命身家必有天災人禍危險萬分當時家兄對做人談論先生所斷之言二人皆疑信參半未以爲然孰料果於六年十月初六日夜半一時悉何故家兄及二十九歲並四歲小姪竟於一室中同時被人殺害致死並搶去國幣千餘元當時兇手遠揚並具有嫌疑之櫃夥一名無寧人亦逃走無踪所幸家兄之側二房皆各分室而居故未遭橫禍耳，做人至此始信周先生之神卜及八字批斷準確靈驗絲毫無爽而悔不聽信先生之言也，此案至今未破三月間做又急赴周先生處問卜尋兇，先生以算盤術斷言，四五十冬月必有水落石出，想周子良先生在安東二十餘年在哈十年素負盛名，對於術學研究深淵，而經驗尤共豐富，當必指日應驗也，先生神卜驚人，致爲諸君介紹，凡有若大疑難不解之事，速往天然命館周子良術士處問卜決疑，先生必爲竭誠推斷，定可獲得圓滿解決及前途進行之方針

明水縣永興村　海源湧燒鍋疑案

君有急事遠方去信亦可焚香五柱卦爻六次書明何日以下往上廝面點清報一吉時問何事體故寫明占卜人爲官爲商及欲求舊事進步成問新事成否謀事在本埠或遠方如與他人代爻須注明長輩平輩專管月令高低前途動靜如談八字便知既往來命卦合參流年好歹卦資五元面談算命三元將生辰年月家庭老幼人口說明備相魁相生命館詳批中奉上也遠處五天十天五草元批十天八爻七十元五天批細元批失二十元卦資郵匯先交不答信用空函索即寄面即不覆對方掛號　▲茲將該館織招男女新生學卜術趣旨規章列下：詳章函索即寄面議皆可資格高小以上年齡十五至三十精神健康嗓晉宏亮學業優良品行端方凡嗜好烟酒行爲滑稽者概不收投女生由女師教授女士卜卦亦同樣有效男生子良担任一年生每月學資十元二年十二元三年十五元飯費每月十元無費用按月交須有保證人無有保證人先交六月費用合同書明中途變方不准退學期內無論發生任何事體保人負完全之責任中途輟學自生減學費二成女生如有家貧者減半價但畢業須効力一年一次整交費減三成術學偉大到處仰贊遍歷全球無需川資此藝不輕傳士農工商皆接洽學習所用三年些少學費將來學成就功業滿自立應鏡作事數月即可挽回且指引世人迷津功尤深爲日鮮男女各國人士皆可通信卜疑

醫藥界之新發明

最新化学驅梅砒素剤

普濟佛散

春風一度、暗疾潛藏、片刻歡娛、擢殘惟恐終身幸福……君欲解除這條鐵鏈、易如反掌、請服用「普濟佛散」準有奇効、

主治各症

各期之黴毒、及隨伴諸症、其他擧凡砒素劑主治之一切皮膚疾病、皆能顯奏奇効

奉天市大和區加茂町十五
滿洲藤澤友吉商店股份有限公司
大連市山縣通七番地
天津常盤街常盤ビル

Fujivarsan

要有爲事難快問宋亞知？
不但保險神卦靈驗無比　就是「神竹問事」

濱江全省獨一無二處，無論在何處算不准，尋人失物病人生死還三宗大事眞有特別的把握，要有不信者將自己的生年月日時忘了或是未忘，請來隨便考查。可以去問問，君有何等萬難大事當面解決。
△時間：早九時起晚五時止　△價目：神竹問事二元起碼　算卦一元
地址道裏新城東七道街路南十號院內樓上　宋亞知卦舘電話二〇七七番

滋補強壯　戒烟良藥　吉福德祿　解毒良藥　斷癮除根　決無痛苦　廣徵代理藥店

本行發售戒烟良藥吉福德祿，能戒除烟癮，對於痔瘡皮膚等，滿洲國境內各省市縣各大藥房均有代售，誠恐遠地方未及週知，理者有之特此再爲聲明務請各藥店速來函購廣爲銷售以期普救，各病同胞早日除患不勝翹企之至
規定……
價目　五十錠藥　每瓶一元七角　一百錠藥　每瓶三元二角
二百錠藥　每瓶六元　每瓶十七元二角
凡代理者一律給予三成佣金　不要抑金　均用現款交易
總批發處　吉福祿洋行　新京大和通五番地　電話三，五七〇七

北滿自動車學社刷新招生啓事

曩者本社以辦理稍欠圓滑遂致教授與事務方面多有不周殊覺有負各方之期待今者本社爲刷新起見除已增集雄厚資金添購優秀演習車輛外更竭力爲請石油組合充實燃料之配給救正本社既往之欠缺並謀學生食宿之便利以免遠學生之隔整一切整理均已就序另開新班深望有志學習者踴躍入學勿失良機
謹啓　簡章函附郵票二分即寄
哈爾濱市道外許公路三六
北滿自動車學社啓

漢醫應試者之福音

中國國醫學院　函授　眞實　各級　續招　免費學員

本院十大學科國醫標本講義，數千萬萬餘言。自設印刷部鉛印精美，裝訂整齊。編纂者皆海內知名醫師，時間經濟之損失，已不可勝計！△函索詳章附郵票五分，△院長醫官馬樂三大夫。▲本院爲滿洲學員入學起見，特在營口專設辦事處▼正取天字第十二號執照醫
院址天津英租界廣東路福安里二十號大樓

牙醫　崔結力

備有愛克斯光，專門齒科各種病症
接診時間上午十時至下午時午後另議
星期日午後停診
哈爾濱道裏商務街十八號
即從前牙醫多貝利石滿舊址

術士張占一謹啓

敝人仍寓哈埠景陽街
東北旅館樓上十七號

感謝長鬚
于道人仁術卦舘

感謝人劉耀亭　趙廷相代佈
舘址：哈市道外北小六道街鶯遠舖

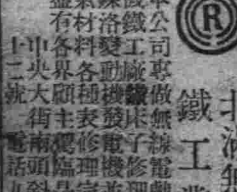

北滿無線電鐵工業所

本公司專做無線電戲匣子電機鐵工修理完善，電氣機洛發動機並裝設電燈材料，各種表修理完善，盡有各界顧主是幸
中央大街南頭斜紋街十二號電話九六七九

良機

市署立案　郁文打字養成所

滿文打字班續招新生分期繳費
優級算術補習班招收新生
初等日本語講習班招收新生
國民補習班續招一·二·四年級插班生
宿膳均便
地址：哈爾濱道裏斜紋四道街口八十四號

廣那果夫電機工廠

本工廠修理各種電動機發電機及抽水機或做新抽機並裝設電滾及發電機
本工廠有三馬力之抽水機出售
外國九道街七號
（地址舊霞光報）

哈爾濱第一照像傳習所
三個月學成　謀職業的最好途徑

本所自一九二九年成立迄今多年對於攝影教授極有經驗教授三個月即能照像洗像修板印像片彩染像繪畫人像畢業後即能自設照像館學費極廉現已開始招生隨時可以報名教授時間分上午及下午本所爲遠方學藝者便利起見備有宿舍
地址哈爾濱道裏中國頭道街十六號

菊籬春　道裡中國十道街路北

清黃老酒之外
新改爲餃子館
三鮮餃子　清香適口

德升式電熱立體孵卵器

養鷄界之一大福音

過去養鷄界失敗原因多爲所營業事業單純無孵卵器設備一旦鷄羣不幸死亡即事業失敗到底無再起之力本場技師爲補救此點經數年之研究實驗造成德升式孵卵器
（一）構造堅固雄壯美麗
（二）孵化成績八成以上
（三）管理容易勿需專門孵化技術
（四）無漏電火災危險
本市玉田鷄場使用本場二三型孵卵器
本年因物資關係製作台數有限希預約者從速
現代養鷄場製作部
哈市撫順分區地德里街二四八號　電話四二二五九番

天承打文件中

招漢文打字生

一，入學資格　性別年齡　優級校畢業者爲合格　只限女生未滿二十歲者
一，報名費四分　章付郵票　來校面詢外埠函索詳章
一，學業期限　肆業三個月考試合格者發給證書　不合格者仍續練習
一，科目　華文打字，文字盤部首索引法，打字機學，章書認識　公文程式，機械裝卸，油印法　日本語
一，學業生待遇　畢業成績優良，品行端正者推薦就職
一，宿膳　爲外埠生便利起見備有宿膳
校址哈濱道外北二道街天中學校

孔氏醫院

分科治療　住院隨時
地址南崗山街吉林街拐角　自動電話　六九七二號

醫士　施米德樂（聘有滿人譯）

專門　淋病　皮膚　花柳
備有各式電療及愛克司機
診療時間：上午九點至十二點　下午四點至七點
道裏中國十道街四三號

婦嬰醫院

道裡北安街十九號（大同路大橋北）
專門　內科　小兒科　產婦科
南滿醫學士　女醫　李錫玉

滿洲電影的失敗
其咎是否在於助導演？

＝唐語＝【續】

山丁先生說：助導演「僅會說話」（這句話的眞意，大概是說僅會翻話。）所以日系導演失敗了。戈禾先生說：助導的「意見」，被日系導演「在不損傷自己面子以外留神」了的緣故，所以日系導演失敗了。

一個怨助導演「僅會說話」，一個怨助導演的「意見」被「留神」了，「僅會說話」的助導演使日系導演失敗，「意見」被「留神」了的導演也使日系導演失敗了，結論日系導演的失敗，整個的加在助導演身上了。這種論斷是何等無常識，充分在證明他們對「現場閱歷」之不足。

助導的存在，不是滿洲獨特的制度，在外國也同樣的有，不但有，還分爲第一第二第三第四，另外還有台詞導演。第一助導是導演候補者，第二第三專任劇務，第四是場務。然而滿洲僅有一個助導，這一個助導在現場連踢帶打，甚麼都得幹而外還要担任整個攝影場內的翻譯，和台詞修正。

翻譯職務，本來不應列在助導職務之內，畢竟因爲滿洲特殊，助導還要兼差。想不到多勞的兼差，被山丁先生認爲了專職，而在「會說話」上面加個「僅」字。這意思便是說除了「會說話」便什麼也不知了。【未完】

影城好萊塢
最性感的男子

＝綠竹＝【續】

羅絲瑪萊閣：「在我未遇詹美之前，我會喜歡他的。我想像他將像銀幕上那種粗暴，灼熱，但一和他會面了，他却是那麼溫柔，而又文雅。他甚麼都能談，不論政治，書籍，以及海，經濟……世界的一切。這使一個女人不由得起敬畏之心。眞的，我覺得軀體並不軒昂的人，要比那些高而黑的美男子有趣得多。我覺得如此，也莫明其所以然了。」

『當我和詹美合演一片的時候，他開始嬲我來了，我們同拍特寫鏡頭，頭和頭是碰在一起，我開始感到他灼灼的向我注視，注視……，我忍不住了，便問他：爲什麼這樣的對我注視，他回答：妳難到有眼睛而不看的嗎，他往往會說這些怪話的，在別人想都不會想到，我於是想了或許就是他的怪癖罷！於是，我安慰似的對他說：呵！我到不知道呢！我決不會這般看人的。他說：我知道妳會看得更仔細呢！例如，去看那有趣的東西。妳知道，有時一個女孩子的睫毛會掉到粉類裡來！』

『詹美雖喜看女人，却永不追求女人的。他只捉着一個機結，悄悄的坐在那裏去看妳，甚至會靜到一點聲響都沒有。當他看妳的時候，妳想他在思索什麼似的。他的靜默却比別人的千言萬語更有力，在人羣中間每個人都是高聲，而且顯出並不諦聽的樣子，妳一定以爲他什麼話兒都沒聽到的了。可是他能知道一般，談則每個字每句話他都聽的淸淸楚楚的。【未完】

『短電波』

△五月十二日下午八時顧蘭君養兒子，小李英白白胖胖交關有趣，據看見過的人說，這孩子六分像顧蘭君，四分像李英。

△和上官雲珠熱戀過的男朋友有十數人，計開白雲，何劍飛，戈戈，傅威廉，鄭重等等。

△談瑛從夫去港，一種退隱氣派，看情形最近不像會重作馮婦。

△袁美雲求子心切，買吃藥，打針，去求菩薩帮忙，但總爲嚥啥因頭。

△沈敏一張「番司」三分像陳雲裳六分像紫微，一分像……。

△白雲的太太又有孕說不會有過，說者謂此大致爲若干年後中國「羅賓漢」時盛行者歟。

△國內人叫王元龍爲「老四」。

△天氣一熱，明星都預備游泳衣準備游泳。會游與否倒不成問題，游泳照却非拍不可。

△李麗華的唱歌交關參聲參氣，眞是「另有一功」。

△周起穿了長袍大褂，走起路來搖搖擺擺，頗有道學先生之風。

△張慧冲愛好玩跑狗，玩跑馬玩蟋蟀，據說，一一都化在這三樣玩意兒上。

△李綺年愛滿靜，又愛熱鬧，十足十三點。

△陳娟娟然在香港不甚得意，路明在香港則頗有成就，曾拍不少雙賣鋼錢的粵語片云。

△有一次殷秀岑，關宏達，尤光照，方沛霖，韓蘭根幾位大吃星在一起碰頭，大吃兔家表演吃飯比賽，結果關宏達以吃十七碗獲得冠軍，方沛霖得第二名，殷秀岑屈居第三名，尤光照第四，而韓蘭根則爲頂倒轉來第一名。

岳楓近作 美人島

岳楓在中國的影壇上，歷史是相當悠久的了，尤其擅長剪接本領，可說沒有能及得他的了。

民間電影崛起，他首先以「梁山伯祝英台的」的作品問世，後來傾向時裝片，他又轉變作風，以「春風回夢記」向觀衆行相見禮，奠定影壇流行言情電影的風氣，這些，不問功過，在他始終是一個先知先覺者。

「春風回夢記」既然賣錢，姊妹作「碧海青天」也就跟着攝製，當然，這一類的電影，是爲一般觀衆熱烈歡迎的。

「碧海青天」後，岳楓新作，已經決定是以描寫童養媳婦生活，痛苦爲經，而以暴露社會的黑暗爲緯的『月缺花殘』，男女主角已定袁美雲顧也魯。

岳楓的精神，非常飽滿，他是往往接連同時導演兩部作品，譬如一面拍『春風回夢記』一面却又在趕『大地恩仇記』，作品並不粗製濫造，這可知道他的力量一斑了。

所以，在他將要導演『月缺花殘』時，國聯當局又付與他一部劇本，命他最近期內動手開拍。

這部劇本劇名『美人島』，多麼動人，岳楓正在改編中。

記得國聯過去會有開拍『美人島』的計畫，並已內定由陳燕燕主演，不過當時傾向古裝片，所以暫時展緩，現在時裝片旣抬頭，『美人島』當然要重新籌備攝製的。

國華將拍攝偵探片「黑貓」
劇本由程小青編寫中

電影界最會一窩風，前些時候，民間片風行僵屍片吃香，最近似乎趨向時裝文藝電影了，這中間於刺激性的偵探片，也是製片商攝製上的一個計畫。

國華公司向來不甘落後，現在攝製的片子，計有「夜深沉」其後將攝「惜分飛」和「血淚鴛鴦」，這二部都是文藝片，再後却要同時攝製二部偵探片子。這二部片子，一部是「黑貓」，一部「古堡怪影」（片名暫定）劇本已由程小青編寫中，程小青素以偵探小說著名，金星正攝的「雨夜槍聲」即是他的傑作，所以很勝任愉快的在動筆中。

「黑貓」中需要二個反派角色對於全劇極佔重要地位，最近國華當局正在演員中嚴將支配。所以實際上「黑貓」已經在開始籌備工作了。

上海影星小史
（路——明）

她的演技的確値得人欽佩，在水銀燈下歷史並不久，竟能在「廣陵潮」和「彈性姑娘」兩片中有優秀的成績，據人說因爲她具有豐富的藝術天才所致。

這兩片一出後，從此路明小姐的大名，深深印在各人的腦海裏，都覺得她是一位頗堪造就的新人材

路小姐的個性好靜惡動，非常愛好音樂，在「彈性姑娘」一劇裏會大顯身手，那曲『雙雙燕』，「彈性姑娘」唱得多麼淸脆動人，多麼揚抑可聽，後來每逢有什麼集會，各界人士都要請她上台歌一曲，當她站在音樂台上那種活潑伶俐的樣子，不知道陶醉了多少觀衆，都說她是一位天才音樂家。

她的音樂道樣擅長的緣故，因爲在中學裏受過很深的研究所致，進了藝華公司，又經過音樂家蔡君的指導，所以有現在的成績。她唱歌時有一個和人特別的地方，就是到情節很凄慘的時候，她的聲音就抖了，好像要掉下淚來一樣，使聽的人無不感覺悲傷，而得到深刻的印象。

一個電影演員需要着技術上的修養，這是誰也不會否認的，路明也很注意這一點，當她在拍戲的時候，非但對自己的表情非常注意，就是別人的動作也非常當心研究，見人家有好的演技，她就仿效着做。在公暇就研究關於電影理論的書，像「演員的基本常識」，「電影原理」等，她都能很仔細地讀。

在「廣陵潮」裏，爲了要完全顯出揚州女子的走相，她曾學習了很久，甚至於去請教江北籍的婦女們，因爲當時人是纏小脚的，走起來另有一種風味。

因爲她對於演藝很努力，所以成績一天天好起來，名譽也一天天大起來。在許多女明星離開上海之後，她的地位更加是一躍千里，差不多沒有二張片子不是她當主角，像「風流冤魂」，「紅粉飄零」都由她主演，國華公司能常闊的過去，可以說，小半是靠路小姐的號召力。

鷗宿摩透兒

本藥局處製之鷗宿摩透兒專治各種皮膚及脚氣狐臭即汗臭兼能美容嫩肌驅除汗斑等病凡經用過無不立見奇效請購敷之方知言之不謬也

△零售整批均所歡迎

中央大藥房　哈爾濱石頭道一〇九　電話二九五二

（介紹醫林）

松天醫社　專門花柳病科　道外中十一道街

醫士魯賓爽　專治內科及神經並胃腸各症　診療時間　早九時半至十二時　晚四時半至六時　每日午後有滿人譯　地址　道裏商務街頭道街五十二號外國

專門耳鼻喉科　醫士連次聶爾　道裏外國四道街二十五號第四戶　松浦洋行迤西　應診時間　每日午前九時至一時　午後四時至六時　電話七八一九　星期日停診

女醫士　石克夫司喀牙　專門婦科產科內科　地址　十四道街三十三號　郵局隔壁　電話七一九二　診療時間　九時至十二時　午後三時至五時　大安街五十五號德國醫院

醫士周闊五斯及　專門耳鼻喉科及外科　道裏外國六道街八號房第三戶　電話三三八八　接診時間：晨十時至十一時　午後四時至六時

醫士郭力德哈米爾　專治內科心臟腎病及麻痺症血管腸胃各症　用最新方法治療　歐洲醫學　聘有滿語通譯　道裏外國五道街二十二號　接診時間　午十一點半至一時　午後四時至六時

凡吾醫院　皮膚科　花柳科　小外科　道裏中國頭道街二十一號　診療時間　上午自十點至十一點　下午自三點至六點　星期日只限上午　院長　南滿醫學士　劉德新　電話四二四一號

花柳病科　燕醫生醫社　地址：道外北七道街　自動電話九一三七

醫士法依尼司基　專門內科　爲患者便利特聘譯　診查詳細　主治　心臟病　神經病　肺病　胃腸病　診時　上午十時至十一時　下午停診　道裏中國九道街三十一號樓上二戶　電話三九三六號

堵平內科醫院　滿鐵共濟會指定醫院　院長　南滿醫學士　馬英泰　時間　午前十時至午後一時　午後四時至七時　地址：道裏藥舖街二七　注意：滿鐵社員諸位來院就診者均按滿鐵醫院規程同樣辦理

鳳石內科醫院　道裏中國頭道街一十一號　醫士　南滿醫學士　劉鐵城　專門內科　診療時間　每日午前九時至午後四時　十一一時至午後七時　星期只限午前　電話二二五八

醫士壽爾泰斯　石頭道街九十五號二層樓　電話三一三五　內外科及婦科　接診時間　上午九時至十時半

明明眼科醫院　哈爾濱道裏中國頭道街　醫學博士石增榮　電話七五一零　接診時間：午前十時至一時　午後五時至七時　住院有各等病室　疾病問答須附足郵票者

醫士牙信斯基　專治內科皮膚花柳各科　道裏外國七道街十四號　診療時間：午前八時至十時　午後六時至八時　電話三七七五

痔漏專科　田沛恩　午前十一時開診　午後六時止　患者請臨時爲街　地址：哈爾濱道外正陽街號院路南二門牌二十九內十二號

醫士羅森大理　專門小兒科內科　有滿人譯　道裏外國四道街五號七戶門　診時　上午十一時至十二時　下午四時至六時　電話六九五七號

醫士林德爾　道裏十四道街五十三號　郵局隔壁　電話三六零四　專門產科婦科及各症　診療時間：自八時半至十時　午後四時至六時

鏡波小兒科醫院　南滿醫學士　吳翰藏　道裏中國頭道街十三號　診療時間　上午九時至下午五時　至七時　星期日只限上午

醫士士特爾恩　專門眼科　診療時間　午前四時至六時半　另行約定　四道街一零零　道裏外國

治鑲牙之處　道裏十四道街三十九號　郵局毗隣三樓三號　俄牙醫師皮里坡七克　鑲牙林諸福金通滿語

東尚齒科醫院　專門鑲牙治牙口腔外科　院長日本大學齒科醫學士　黃東尙　應診　上午十時至下午一時　四時至六時　星期日停診　道裏外國八道街拐角三號

齒科醫士劉鳳書　道裏斜紋街門牌七十五號　即中央大街南拐角　接診時間：上午十時至一時　下午四時至六時　星期日休診　電話九六五五號

專門牙科醫士　列阿柴木　曾在亞陸格斯及愛魯任醫師十六年　道裏馬街十五號房　接診時間　上午九時至十二時　下午一時至七時　星期日停診

牙醫及鑲牙專家　亞陸哥斯及愛魯憂　接診時間：午前九至一　午後三至六　道裏外國三道街七號中央大街拐角院內

東亮齒科醫院　景陽街平安電影院南　由早八點至十二點　午後一點至七點　暑期時間：星期午後停診　治牙　拔牙　鑲牙　外科　牙口腔

專門眼科醫士　格利德恩耳　斜紋街即大同廣場二堂託第一一樓上一階　十七號　診療時間　上午十點至一點　下午三點至四點　聘有滿人接洽

肺病靈藥「竹蒲克奧沙」

分　糖汁　藥丸　注射液

性能　治咳嗽殺除肺病菌強健身體　並治氣管炎肺痨衰弱等症

確屬良劑　請速試服

醫師別爾那次基，在本藥房接診專治內科，心臟腸胃皮膚，花柳淋濁及眼科各病

廣濟藥房　道裡中央大街外國二道街拐角　電話二八三二

秋風漸涼　秋林西服及大衣　開始定做

材料齊備手工精良決能適體滿意

秋林株式會社百貨店

道裡　南崗　馬家溝

芬芳若荷

暑中吸之　可以清神

華道牌

CJB-37

栗末擷瀾

宋文作風史略

秋鴻

△——引言——▽

不過必須附帶聲明的，還有幾句話。就是：這篇東西，既不是什麼正式傳記。加了一番，正確的考證，纔發表出來的。而又不是，普通所謂，名人軼事。或者什麼，漫筆雜記者流。很隨便的，就編輯幾事，拿來披露的。因爲編製這篇文字，的確有着，很悠遠的，二層原因。在鼓勵着我，督促着我。使我腦海中間，老早的便有了一番，必須公表，不容自已的觀念。在牢牢實實的，紆廻縈繞着。不過降至最近，工作稍稍輕減一些。認爲正是，該發表這篇文字的機會，已經到來。而默默的在想：「年光如流，歲不我與。」應當及時的振作一下子。再不肯蹈襲着從前：「疎懶成性，因循自誤的老毛病，仍舊把牠推拖過去，放置在腦後罷了。」

秋鴻漫筆

△詩之骨肉問題

爲一談之差別。但攝其崖略，勉作區分，仍不外乎，言情與寫景，二大類別而已。至於讀史，詠物等作，雖與上列情景二則，稍有不同。但斯類詩句，在各家詩集，及一般著作中。殊不多見。實無另作區別，單獨檢討之必要。故儘可將讀史諸作。視作偶感之什，而列入言情一類中。詠物諸作，視作消遣之舉，而列入寫景一類中，用便歸納，而資檢討焉。如上所論，依據抒情，即應就自身，環境之遭遇，而抒寫其眞實情感焉。境遇優良，精神快愉者。是爲有欣快之感，應發爲歡愉之詞。境遇難苦，精神短閑者，是爲憂鬱之感，應發爲愁苦之詞。事實所在，不容掩飾。其理固甚明也。倘有人焉。自身之遭遇，本極舒適，環境之情形，亦極優越。屬於有欣快之感者。而偏攢眉凝目，故作愁苦。喟聲歎氣，假稱艱難。比及濡筆成詩，託於吟咏之際。亦盡憂傷悲悼，悽苦乖絕之詞。是爲無病呻吟，宿意矜飾。以喬裝假冒之技倆，欺騙羣衆者也。無慮其假貌爲善之行爲。乃出於望風撲影，僞裝擬態之舉。對於眞實情勢，相距甚遠。不容勉强牽就，混爲一談也。即使對方，觀察誤謬，莫由識別。認假爲眞，無何挑剔。而我以大好軀幹，昂藏七尺之身。假妝藏起來，廬山眞貌，若戲猴焉，偏戴一幅假面具，而進退揖讓，趨蹌奔走於人羣社會之間。總他人漠然置之，不以爲意。而我之自身，內感良心譴責，外緣相形見絀。能勿衷懷忐忑，侷促不安也乎？

偶感

綠痕深淺草平鋪　攜女同妻入畫圖
剩上將蔬眞棘手　巖隈臥女且分餬
梨花拂面香兒夢　山菜充囊佐父廚
忽捲塵沙風怒起　歸途兩眼認模糊

左爲老友，王君之作。蓋攜女同妻，走入山林中，正採輞蕨時，（遼陽一帶。早春時節，輞爽初放時，村人呼曰輞蕨）採其柔嫩小葉，用以煎湯，欲略臥。因取所折梨花一蕽，拂於面側。並脫夾衣一襲，爲之覆蓋焉。歸途，大風忽起，撲面吹沙，路經幾迷，因偶感成此一詩，藉以遣興。共梨花拂面一句。係由：「睡到荼蘼夢亦香」之句，脫化而來。而意境。更進一層。實屬青勝於藍，深入無淺語也。——秋鴻附識

華北聞人生活鶉影
溫世珍氏賦性豪爽
△布衣粗食信仰虔誠▽

這幾日來，秋高氣爽，風光宜人，肩負着促進華北一億民衆邁向和平，完成滅共興亞大業使命之華北各長省市官會議，業於碧雲西風之下圓滿閉幕，參加此次隆重會議之天津市長溫世珍氏。已於日前（二十六日）上午十時三十分搭京山線車返津，溫公從政多年素抱和平主旨，此次公畢返任，必有一翻突飛猛躍之進展，今爲使一般讀者明瞭溫市長之身世，及個性起見，特將公之平素生活狀況及一切誌之如次，想爲讀者所願聞也。

溫公世珍，字佩珊，現年六十有四歲，原籍天津縣宜興埠人，乃前清末年天津省議會議員溫世霖（即溫跛子）之弟，公世代書香，夫人今年六十有六歲出自名門，素尚儉約，雖位居長夫人，仍質樸如初，親司炊務，不僱女侍雖浣縷細事，亦必親操，實乃公之賢內助也，公有三子三女，長子現於日本東京某銀行服務，次子曾在滿鐵見習一年，期滿乃參加滿鐵供職，三子在日本某校讀書，刻已畢業返國謀事，其三女公子，皆適南方名流，公昔年畢業於北洋海軍學校，民元以來曾歷任金陵，杭州，上海各海關監督，二次直奉戰開始後，公乃辭去，且公素慕友邦，數十年來志在和平，苦於黨政弄權乃抑鬱不伸。民十七年北伐後，公乃東渡日本，致力研究，友邦致情民俗，公傾慕友邦之心切甚。遣其三位公子，皆留學日本即此因也。曾煞費波折，策動中日親善。及民國二十四年，冀察政務委員會成立後，公見華北政治，已暴露和平曙光，乃欣然買道返國，不惜任何犧牲，致力於奔走和平，迨七七事變爆發後，天津維持會宣告成立。公乃獲得重要地位並與各國交涉，關稅權利收歸國有。故津沽之關稅自主，乃溫公奔走和平之初動也。關稅收回後，華北當局以溫公勞苦功高乃任爲天津海關監督之職，嗣後公在此線上屢建奇勳，於二十八年榮升華北唯一繁榮都市之天津市市長之要職，公在和平線上備嘗艱苦者，公之和平目的已逐步達到，所謂有志者事竟成，誠哉斯言也，公自榮任天津市長以來，政清如水，夙夜宣勞，恆能以身作則，故公各部屬均善能用命，公起居作息之遵守時刻，尤爲常人所不及者，每日六時起床，盥沐及早點後，乃到市署辦公，且必遵照公業下班時間，始行引退，每日必在官邸遊廊下往復徘徊，作十數里之散步運動，二年以來猶如一日，布衣粗食，不肖珍饈，性嗜酒，賦性豪爽，信仰基督，每日憂慮事故，輒祈禱於天主，每日暇時恆誦聖經自慰，氣派近歐美，兼識日語，擅英文，主張東亞眞正和平，不應五相傾軋，尤重特別注重建設，故自就任天津市長以來，津市之各種建設均有突飛猛進之發展，愛護國服，本月中旬，天津市召開聯合協議會之際，當此三日，正值溽暑蒸天，常人皆汗滴如雨，溫公仍能長衫馬褂，從容不迫，且每會必到，卒不勞苦，指揮如裕，得此偉大收穫，總而言之，有溫公以往卓絕政績之口皆碑，當云非常事業須得非常之人，當此興亞運動推進，建設東亞新秩序，謀民族永久幸福，奠定東亞永久和平，以期東亞中日兩大民族眞正親善與提携，走向共存共榮之大道，溫公實乃非常偉人也。

長篇創作　落霧時節　【[illegible]】

沫南

兩個丫環如同被釋放了的囚犯，道了最後的一聲安，緩緩的從這房間走出去。

最末的一個煙泡抽下去，再從菓盤裏檢了兩塊菓子，吃了一個剝好的蘋菓，喝下幾口清茶，三太太也昏昏然有些睡意了。

但是她却忽然在朦朧中想起來自己的丈夫還沒有回來。

三老爺現在倒成了一個需要她操心的人了。

兩年來，三老爺在夜深回來得很晚，或至甚至於有時不回來，這是常有的事，想起來一個人年青時精明一世，到老年竟會判若兩人似的變得這麼荒唐，三太太有時就會不相信眼前這位變得又老又瘦的老人，就是當年騎大駿馬坐八人轎來迎自己去做新娘子的那個男人。

長男明祿已然是娶妻生子的人了，作老子的倒會調戲丫頭，鬧着討妾的把戲，三太太想到這些事，常時就要氣得三五天吃不下去飯，她覺得自己沒有一件事做得對不住這位老人的，孩子是自己生的。

舊東北名[illegible]軼事

本文有著作權，嚴禁轉載。一俟刊佈完竣，即以滿日兩國文字鑄版出書，發行問世，以公同好，無論何人，不得翻印鈔襲，侵犯本著作版權，特此謹啓，【一〇〇七】

眞還風平浪靜，一事皆無。連一樁這樣，不幸的案件，還沒有發生過哪！所以這一次，這小嘍子，驀然之間，在深更半夜間，聽到了這番消息，眞不啻晴天霹靂，冷水澆頭一般。頓時，一股滿背生寒的冷氣，從後，脊背中間，直往上撞。簡直和一隻寒暑表，冷不防的，驟受了沸騰點，以上的大熱力，而忽然暴烈且似的，直往上昇不二樣。別提，那情形的緊張急遽，能有什麼景象，到了什麼地步了！眞是奇特之至啊！當時，不待其人，講說完畢。便已一步併做兩步的，撞進屋來。連連叫了兩聲。在急急促促的說道：『喇夥計，快快起來，有事情，有案了，……來人報告了！』這時間，那青年警士，雖然連忙說了這幾句。情形也很急燥。但那幾名，睡在木板床上，酣聲四起，黑甜已極的夥伴們。却是穩如泰山，係毫不動。想要在當時，毫不費力的，便把他們，都一古腦兒，叫喚起來，穿衣結帶，照常工作。大概，好有一比，比作登天，得難幾十分那！所以當時的，青年警士，見到屢次招呼，喚他不起。回過頭來，四外瞧着，靜默了許久工夫，也沒有辦法。却不隄防，一轉眼間，却急中生智，有了辦法。在當時，却一伸手兒，竟將西山牆上，所懸掛的，二顆警笛。任使用右手，便摘下來一隻。放在口內，猛力的狂吹起來。這類事情。却不能怪罪他，是怎樣的孟浪！因爲什麼？他在平素之間，却常常的聽到，警察署長，和所有巡官，隊長們，曾經屢次講話說道：『一顆警笛的，是我們，一般當警官的人們，惟一的口令，論起牠的性質，和功用來。到了有事時候。比官長的口令，還加有好幾倍呢。因爲什麼，口令只是上級官，通告下級官，而這個口令的功用，却不僅止於此的。因爲什麼呢？到了有事時候，如胡匪來刧，火警發生：……。等等變生意外，危急交迫之秋。我們迫於進退惟谷，左右爲難的當兒。沒有別個辦法。只好拿起警笛來。站在現場不遠的地方，一聲聲緊緊的監視，禍事的推移演變，

◀=不堪室人催逼連長改變衣裝夜行=▶

社會長篇　松浦新潮（三）

秋鴻著　禁轉載

第二回　對月騁吟懷是何意態　牽帷望顏色如此官場

把他們一位一位的都安慰回去了。經過了這一次，又等兩天，我才向你二嫂說：事情是有點小辦法的！可是終歸於沒錢怎好？她這時大概是知道我有作用的。不但沒發皮氣，却播箱倒篋的，從小布袋裏，找出來兩元已經上綠銹的墨西哥老鷹錢，據說：還是她姥姥青年時候，賠嫁的東西呢？我拿在手裏，顛量顛量，總覺太少，以後又從身上，把我一條套在裏邊的蟹綠色舊洋服褲脫下來。拿在工夫市賣了。才湊足四塊多錢。跑到老天和去買了兩盒禮和洋行香粉，和兩瓶巴黎名塲的雪花精。回到家裏，在一本舊英文書上，裁下來一頁沒有字的白紙；剪成名剌大小，在上面寫了出身的學校和姓名，便連着這兩樣東西，趁晚上總辦沒在公館時候，親身恭恭敬敬的向五太太申明歉意之後，給她放在桌面上了。五太太雖然是嬌妲出身，在天津紅極一時的；可是她老人家眼皮並不怎樣高，也見不得人家的好處。並且是總辦也確實的信寵她。

以後不多日子，她看看我這一家子，老的小的，眞也太難了，在總辦面前只給說過一回，我那硝磺局事情，眞就如願以償了。所以說起我在公門中當差來，一起始就是三等科員哩！以後我跟總辦還幾年，股長主任的也很撞過幾回漏子呢！歸終能够化險爲夷的，還都是仰仗着她在裏邊暗中維持的力量呢？最可怕的是的去年秋天，他老人家得虎列拉死了。四姨太太居然恢復舊觀！在總辦前頭又紅起來。他平常和五姨太太是冰炭不相容的，我很怕她認爲我是五姨太太的黨羽，找我鷩扭，所以當時爲歸事起見，幾乎要把這科長的職務辭掉。不料想吉人天相，你二嫂跟我在外邊練達這幾年，居然她也能幹起來了，不知在什麼時候，却和總辦公館一個內當差的徐永和認成乾姊弟，我剛才一聽說，還不很願意，以後一詳細，才知道這傢伙是四姨太太的兩姨兄弟，和他去聯屬的很紅呢！因爲有乾親關係，我再憑着科長的身分，差當自然是順水推舟了，所以我倆到很處得來。加上我跟總辦好賴是這些年了，他的皮氣性格，的確也能摸得着一二了。

紙類直輸出入商　合資會社　森原商店
哈爾濱市石頭道街一二七
電話番號二三二一五
代表
支店　齊齊哈爾，佳木斯，海拉爾，牡丹江，

哈爾濱市[illegible]街四七號
哈爾濱不動産信託株式會社
電話：四〇〇五，二二三六，七二九三，七二九四，
出張所　傅家區正陽九道街電話三六二九　海拉爾北大街　電話六七〇
營業種類
管理部　不動産之信託　管理不動産　房租担保放款　不動産之鑑定
工事部　土木建築暖房　衛生等各種工事之承辦事業
本社在管理事業外又新設工事部並承交通部大臣以指令第一七〇八號許可土木建築暖房衛生等各種工事之包工事業並請日俄技師代爲設計及監督請各位利用是荷

民生部認可
康德八年度一二年級新班生募集
哈爾濱大陸日語學院
院址　哈爾濱道裏中國七道街二一零號
電話　九九零一
詳章及入學用紙函索須附郵票二分

民生部認可
松島日語學院
招生一二年級新生及插班生
函索簡章納郵票二份即寄
校址：哈爾濱道外中十一道街
電話：九八八一番

哈爾濱　同茂東製材分工場　廣告
本製材場於去歲九月間由南木廠遷於新陽區照常工作所有機械純用現代最新出品鋸薄路窄製材迅速代製鋸口多出材料建築材料一概俱全箱子箱料照常定做現又添各種製清麵醬桶子大批出貨並有鐵道支線運輸便利如蒙惠顧不勝歡迎
場址　新陽區安通街拐角　電話三七六四　三九三五番
總工場　道外東江塲外振江街電話八六四二　二九七番
總賬房　道裏十二道街三九號電話六四一七三番

婦人百病最經綿　服藥無效莫心煩
單方一味勝名醫　解君憂愁一旦間
婦女病下治艮藥加料理經球
下寒腹痛赤白帶下經血不調久不受孕各色雜症
哈爾濱道外桃花巷路北中間樓上　閻氏藥房經售

（新）（公）（認）
哈爾濱汽車學社　招收新生
一，報名　隨時報名，十八歲以上，男女兼取
一，學科　各種學科，選擇近代精華，對於司機證之考試，所有各種課程，絕端責任指導完備以使取得（司機免許證）
一，學費　爲努力培養司機人才，以應社會需要起見主張收費低廉，授予新穎學術
一，演車　備有近代新式Ⅱ輛特Ⅱ汽車二台
一，陳列　各種汽車機械，應有盡有，以備授課時之用
一，宿舍　實地寬敞清潔
一，待遇　學生畢業後本社代介紹職業，均有相當收入）詳細簡章函索即寄
社址：哈市道外許公路十七號

新華樓飯店　包辦酒席
結婚作壽　有小賣部　有西餐部　可隨意小酌　宴會廳　西洋大菜齊全
道裏新城大街　電話賬房　二九九四　五八二三

醫士　林特聶爾
專治皮膚花柳　新舊淋病膀胱炎暨頭髮脫落諸病　電話六一一六
本醫社診治病特備各種電療機　四爲便利患者診病聘有滿人翻譯
接診時間　每日上午九時至十時下午四時至七時
道裏斜紋街萬國農具公司隔壁五十號二樓四戶

希珍外科醫院　電話：八五五九
診療科目　皮膚花柳科
他有　愛克斯光太陽燈各種病室住院隨意
院長南滿醫學士鄭寶琛（希珍）
時間　午前十時至午後一時午後三時至六時星期日午前照常診療
院址　哈爾濱道裏水道街七九號（公園南門外路西）電車公園前下車

滿鉄承認囑託醫院
大陸醫院
內外花柳各科產科婦人科指有專門醫師担任住院注射預防各種藥針隨意看護週到
院址道外景陽街平安電影院對過　電話八七一三號

劉氏樂仙膏
主治婦女　經血不調赤白帶下　子宮寒冷　肚腹凝滯　疼痛等症

養血保坤丸
主治婦女調經和血去瘀積
主治去瘀寒去瘀血
俱病除淨必能得子無受苦腦請服試之管之不謬此藥人參鹿茸所製成丸研究多載特效

咳嗽聖藥　劉氏金丹
此藥專治男女新久諸般肺病老年咳嗽青年咳嗽勞傷
咳嗽努力咳嗽或新咳久咳干咳痰中帶血大口吐血胸脅疼痛久咳成勞夜不能寐動作無力心神慌跳日輕夜重飲食無味自汗盜汗午後骨蒸聲啞低聲口干喉痛一經服之功能消痰理氣潤肺止咳誠養肺止咳之良藥也
定價每盒一元　每付一角

補腎良藥　金剛藥片
此藥專治諸虛百損五勞七傷一切弱症遺精滑精精液
乏清精稀精關不固陽痿病症老年精衰少年體弱思慮過度記憶退減神恍忽惡夢盜汗頭暈眼花耳鳴耳聾行動心跳動作氣喘全身無力腰痛腿酸形容枯瘦夜不成眠腎囊潮濕常出凉汗凡因腎病及體弱而無論新久一服此藥功能暖丹田補腎經添精益髓强壯筋骨扶陽固本之良藥也務希患者買服一試即知不虛不誇
定價　大五十片二元　半打十元　小盒二十片一元　半打五元
外埠各大藥房均有經售倘無處購買將款匯寄哈爾濱本藥店無誤原班回寄郵票代價亦可
哈爾濱道外正陽十四道街
老福春堂總批發處

青碧路柳如翠盖　暑風飄飄漏宇宙　適應仕女易襲夏裝
哈濱商場
夏服衣料　流行華麗
化粧用品　新式洋裝
商品禮券　時代唱片
哈濱道裡十二道街　電話二零五八

金城銀行　哈爾濱分行
資本金　七百萬圓
公積金　三百六十七萬圓
總行　上海江西路
分行　北京天津及大連青島香港
△廣州漢口各處
△專營存款匯兌及一切銀行業務
行址　哈爾濱商業道裏中央大街
電話　五二二三五，五四三五四五，五一二五二
電報掛號（漢文：七〇〇七　英文：　日文：）

玉田鷄場
敝場本年度初生雛停止預約但已預約者照常交貨
中雛繼續予約　大羣分讓
（四十日）九雌一雄（六十日）爲一組　購買組數不限
場址　哈爾濱香坊安埠街一〇一番
玉田種鷄場電熱孵化部

道裏中國頭道街
濟坤産婦科醫院
診療科目　專門産科　婦人科
南滿醫學士　楊振國
診療時間　午前十時至下午二時　午後四時至六時　星期日只限午前
電話四九九五

醫士　吳拉合　內科診療所
本醫士專門神經病精神病心臟病並設有電氣治療科化驗室及X愛克司光透視像專爲滿人患病者起見聘有滿人接診
砲隊街一五三號電話二一四九八一
接診時間　上午九時至十一時　下午四時至六時

朗軒醫院
道裏中國十一道街
皮膚科　花柳科　外科專門
院長南滿醫學士　梁華堂　朗軒

正廉醫院
院址道外許公路八八號
（暫借用電話四三五九）
小兒科專門　內科　醫師孫正廉
花柳科專門　外科　醫師陳俊芳
【診療時間】午前九時至午後一時　午後四時至八時

由妾的問題談到 女子應有的覺悟【續】

或妓女到家裡來玩兒，自身或是在社會方面已經獲得相當的地位，或是爲了某種事業，家有幾個積蓄，這時，子女均已成長，繁雜的事情，大半也已脫身，爲老年的爲消遙自在，滿其殘望，於是不顧其他的追求着享樂的生活了，及至娶到家來以後，能發達到願望的固然也有，不過大多數總是不但沒有能發現眞正的享其樂趣，反倒增加他老年的煩惱了。

因此，家庭不和是不肯說的，不但老年人娶妾如是，就是中年或青年，也都是決不可避免的事實，恐怕其不和的程度，更深一層也未可知。

老年人娶妾，對方若是個妓女，不能生育，他的煩惱自然會少得多，若是個家庭中的女人，雙方的身體又都健全的時候，那麼到了相當的期間，他們的結晶品也會產生了，六十歲的老人，如果有上兩三個小兒女，他就不免要日夜的擔心着死了，深恐一朝會降到他的頭上，拋下了年——輕的愛妾，幼小的兒女，這是老年人娶妾獨持的煩惱，就是這樣怕死的心情，才是爲享樂而娶妾的特色呢，結果便是樂的成分少，而憂的成分反到多了。

二，中年人娶妾＝中年人的娶妾可以分做兩種形式來看，一種是爲了沒有子女，或只是沒有兒子，避免老年時的單調以及爲了家族的遺傳起見，認爲有娶妾的必要，一種是舊式婚姻的緣故，女人年歲往往大於男人三四歲，所以到了中年時期，女人生過幾個孩子以後，很容易衰老，例如三十四歲的男人，妻三十八歲，這時如果男人長得年輕些，也就看有三十歲，而女人爲了家事育兒等項事所累，身體若是再輭弱，那麼至少也能看有四十歲，甚至於四十一二歲，這樣以來，男的只看有三十歲，女人却看有四十歲，實際上雖相差四歲，而表面看來，却相差十歲，因此男人看々自己還很年輕，可是一看對方，容顏已衰，虛榮心强的男人，對於自己的妻往往不免發生厭惡之念，一向夫婦間愛情濃厚，或是頭腦異常淸楚的人還好，否則妾的問題就不難發生了。

中年人娶妾的這兩種形式，約在三十五歲至四十五歲之間的爲最多，而且前者多半在四十歲或四十歲前後，爲甚麼呢，因爲盼望兒女的人，一過三十歲，一天比一天盼的甚，一直盼到四十歲若再沒有，知道自己的希望幾乎斷絕了，所以釀成娶妾的這件事情多半是在四十歲除了這兩種情形以外，中年人之娶妾，爲了享樂的當然也不在少數，不過無論是那一種情形，四十歲的女人，對於兩性間的嫉妬最深，所以這個時期，有妾的家庭裡面，是最不能和睦的一個大原因。

三，青年人娶妾＝青年人之娶妾大多數歸之於「父母之命，媒妁之言」的舊式婚姻之弊害，文化落後的地方，或讀書間，逆父母的疼愛子女的緣故，——當着幼年時代，便代他決定了終身大事，及至成年以後，受了相當的教育，於是對於父母代辦的婚姻，往往不滿，可是另一方面，或是爲家庭所迫，或是爲了體貼老人的心理，所以就馬馬虎虎的結婚了，結婚以後依然——不合自己的意思，結果一個人離開家鄉，在他方讀書或是作事，將父母給娶的那位名義妻放在家裏，自己在外面過着獨身的生活，可是那樣獨身的生活，終久是不能永遠繼續下去的，到了相當的年齡，自然會有性的要求，同時也需要異性的安慰，以調節他那單調的生活，換句話說就是存着夫婦生活的必要了，不過當他想起家裏的妻來，厭惡之念便會湧上心頭，當然更不願和他營共同生活了，所以這樣以來，自然而然就形成他娶妾的事實了【未完】

人們知道麼？ 一些「動物互助」的趣話！

一　鱷魚與小鳥

在阿佛利加的拿伊爾河裏，棲住的拿伊爾鱷魚，咀裏生有一種很討厭的蛭虫，雖大的鱷魚，乾着急也治不了牠們，可是，在千鳥裡有一種最好奇的小鳥，牠們很喜歡吃鱷魚咀裏的蛭虫，每見到拿伊爾鱷魚時，便都飛到鱷魚的頭上，就是人們看着也害怕的鱷魚的咀，但是小鳥在裏面很自然的吃着蛭虫，直到吃的乾乾淨淨的時候，牠們才肯飛去。

二　蚜虫與螞蟻

草木的輪葉和莖上，生着無數的蚜虫，由牠們的體質裏，不斷的流出一種甜汁。

最喜歡甜質東西的螞蟻，集在一起，吸着牠們所流出來的甜汁，可是並不是祇去吸着甜汁，蚜虫各處的移住及防敵，也都依賴着牠們，牠們處處都保護着蚜虫，螞蟻之中，也有把蚜虫移住自己的巢裏養活着，去吸牠們所流出來甜汁，正和人們養活牛羊榨出乳汁作飲料似的。

三　海狗與路濱鳥

每年由五六月至九月，樺太的海豹島上，各處，有成千成萬數不清的海狗，在岸上生育着。

海狗在海裡是最活潑的，但是一到陸上，就有些笨了。

在這個島上和海狗的同一個時期，路濱鳥也成羣的飛來了！

一路濱鳥發現强敵時，便一同飛起，這樣一驚，海狗飛奔逃到海裏去了！

四　水牛與白鷺

南洋有水牛的地方，多半就有白鷺，水牛的身上生有一種小虫，白鷺最喜歡吃牠們。

萬物之靈的人們的在世界裡不斷，發生戰爭着，那麼弱肉强食的動物世界，牠們也不斷的在激烈戰爭着，彷彿一點也不在乎似的，但是反倒有些例外，他們很多能夠互助，而和好的生存起來。（彥夫譯）

一般家庭主婦們 夏日之衛生事項 注意食物的營養

利用日光

夏天的潮濕最甚，所以普通的家庭裡面，裝在皮箱裏的秋冬的衣服等，都擱上衛生球，免得被虫子打，不過只是這樣還不能安全，我們一定要利用日光，拿出去晒是最要緊的，尤其是皮衣服更應當注意，如果不拿出來晒的時候，一打開箱子，便有一種令人感到不快的氣味，而且衣類如有黴的發生的時候，不但間接有碍於衛生，同時，衣服的質地也容易輭弱，爲了防止黴的發生，日光的利用更是必要。

不只是衣類，就是每天用的被褥，也應當常拿出去晒在日光下面，驅除牠的濕氣，以使乾燥，同時裡面的棉花也會晒得柔輭起來，於是夜間就寢的時候，你可以覺得異常的舒適。

家庭的主婦，想來誰也不能嫌麻煩，夏季我們最受日光的恩惠，適於戶外的生活，也是造成我們皮膚，呼吸器的好季節，進一步很可以利用牠增進我們的健康，鍛鍊身體，否則，夏季反倒對於我們的健康有所損傷那是如何的錯誤，主婦一人如果會利用炎暑適應夏季，使你的一家都能增進健康，那麼也就是你一家的幸福了。…完…

打算學提琴 何處去學？

荔支先生：

久不筆談，得數栽矣！回顧先生任務於『識者問答』時持筆解迷，惟徭雅德，予當暗以暫人語之昨日陳惜倏然今日我所感於『白雲蒼狗』均非虛語也？予曾於彼時藉歸偶離母校而遠征『北燕』意圖有所轉進後慶入輔仁校而未幾兇耗頻傳家母再四催歸，輒而於某涉訟，迭纏不息，經年餘終而各半蕩產，始而歸解予緣此輟學痛不欲生藉染積寄症，勢所難言，至今尤劇：雖經醫家會導斯術然皆不奏效予向而私性愛習音樂，竊念或藉樂之悲鳴哀感，可稍拆其症之强劇性耳？先生可否再援精神介紹一位滿人提琴家，時間最好晚間，對於學費多少不論，諒先生不致以此見棄拒覆耶？

藉祝秋之健康！　企之

企之先生：

您饗有說出您患的什麼病症來，我怎麼告訴您呢』至學提琴一節。滿人雖會我不知道。聽說道裏中央大街四〇號一『廿結烈那』內有一人『登伯爾克，特拉爲何』者甚精此術。不過學費甚昂。　荔支

應當怎樣纔能 克服「數學」落後？

王沛然候教

我現在國高二年。將來欲昇學。但學生於醫齡時。腦力較好。邇二三年來。身體固佳。而記憶力減退而貪睡。於學科中。以數學爲最低落之科目。雖很用心聽講。當時明白。過去即一無所得。以此成績尚想升學。那能如願？希不吝珠玉賜一善後良策爲荷

王先生：

最好您先補習術學。更以毅力副之。人一己百。人十已千。我想獨有讀書這一種問題。您只要肯下力用功。絕應有種而不收的。望您千萬不要自餒。數學習好。再進希望的學校不遲。　荔支

『幾個小問題』

荔支先生：

希將下列各題詳細解答爲盼！

一，散文，隨筆，雜文，雜感之區分？

二，創作，小說相同嗎？

三，貴刊自改版以來，爲何字跡有不淸之處，並當夜晚之間，特別費目力，總不及大北新報？

四，文藝欄中能否縮短創作及中篇，（因爲它並無永持讀者的情熱）

五，譬如現有某校有應加改革的地方，可以逕寄貴刊？可以刊登麼？　愛讀者啓

愛讀者先生：

茲爲作答如下：

（一）散文與雜文似爲一體，隨筆與雜感似爲一類。

（二）創作係小說中之一種，亦自別於章回之一體裁。

（三）因字畫較細所致。

（四）也許是您應有繼續地讀下，如果繼續地讀下去，也許，就能有永持的情熱了。

（五）限於能刊登者刊登之。　荔支

夫妻間的分床問題 採取分床的制度 增進身心的健康

現在我們來談夫妻間的分床問題，大概有許多人會覺得是件奇事，其實這對於夫妻間的愛情及健康是有很大的益處。夫妻間的分床，因爲在中國的社會裏，夫妻在一床同睡，簡直是絕對的義務。雖然也有分床睡的，但是這都是有特殊問題的居多，也可說是例外。但在外國夫妻間的分床制的居多，普通夫妻們一間屋內各睡一床，但也有二間屋各睡一床，這大都隨着他們傳統的婚姻風俗而定的。不過這種一間屋或二間屋是那種爲標準，這於分床的根本問題沒有多大的得失，我們現在從分床的本身上來估定牠的價值。

講到夫妻的同睡一床，這種辦法最普通的理由，大多數的夫婦爲欲促進他們的幸福，使兩人中間的熱情造成最精妙而持久的關係，不得不採用這種方法。其最初的用意是值得同情的，因有愛情的生命是絕對的親密纔能維持長久，沒有絕對親密的愛的生命，是很容易破產的。所以婚姻中的夫婦的同床生活，是本着精神團結共同合作的熱情，在兩位一體的關係中，尋求其愛的絕對密切。就如利普同說的：「婚姻是兩個半片結合而成的整體。」也就是埃瑪遜所說『一＝一』的自他的合一。在理論方面，我們自不能不相信牠有成立的價值，但事實上夫婦同床的利益却低，不過牠的弊病，在這裏，我們且從這種制度的普遍性上加以檢點，則牠的最顯明的弊病有兩點；▲未完▼

訂婚應有的法律知識（續）

旣違背通知之義務，自不能以他造未經聲明解除，仍請履行婚約，而禁其別字。

（八）女一造死亡

現行律載若已定婚，未及成親，而男女或有身故者，不追財禮，因此，定婚男女有一造死亡，其婚約當然解除。

（九）男女本人不予同意

婚姻爲一男一女之結合，以終身共同生活爲目的，是婚姻應得當事人之允許，毫無疑議，若婚姻當事人不予同意，根本不能成立，大理院曾有判例二則，其一，父母爲子女所訂婚約，如果成立於子女成年之後，則非取得子女之同意，不能強制履行，其二，父母爲未成年子女所訂婚約，子女成年後，如不同意，不能強制履行，又五年統字四五四號解釋定婚須得當事人之同意，若定婚當時未得女之同意，其女訴請解除婚約，亦無强其成婚之理。

二　民法解除婚約之事由

民法第九七六條，婚約當事人之一方，有左列情形之一者，他方得解除婚約。

（一）婚約訂定後，再與他人訂定婚約，或結婚者。

婚姻不能强迫履行，已爲民法所規定，是定婚後一造再與他人訂婚或結婚，其原來之目的已變更，雖圖室家之好，與其結爲怨偶，不若解除婚約之爲得也，附判解以供參考。

大理院五年上字一〇四八號判例，要嫁女再許他人，已成婚者，依律雖以歸前夫爲原則，然法律爲維持家室之和平，並婦女之節操計，尙希望其女得以終事後夫，故於律文末段，特附以前夫不願者，賠還財禮，女從後夫之規定，律意所在，彰然甚明，則審判衙門遇有此項訴訟案件，自應體會法律精意之所在，先就此點盡其指論之責。

大理院六年上字八四五號判例，現行律載若再許他人已成婚者，處罰，後娶者與同罪，財禮入官，不知者不坐，追還財禮，女歸前夫，不願者賠追財禮給還，其女仍從後夫，家侮者罪亦如之等語，是就該律類推解釋，男女悔約另聘，已成婚者，如前女仍願與爲婚姻，自應令娶前女，而後聘者令其別嫁，如不願與婚姻，自應准其解除婚約，是不待言，又此種解除婚除之原因事實，一旦發生，即可據以請求，自不容男家事後以一方之意思，補正事實。拒絕其請求。

大理院十五年上字第六六三號判例，本院歷來判例，許嫁女再許他人，已成婚者，雖以歸前夫爲原則，而爲維持家室和平，及婦女節操計，尙希望其女得以偕一而終，故法院遇有此項悔婚另嫁之件，應以和平方法，盡力勸諭其夫，聽其解除，而專就因他造悔約所生之損害，請求賠償，轉爲兩造利益。

大理院八年統字九八六號解釋，查違背婚約，將女另嫁，雖志在得財，但不得謂爲詐欺，自不成立詐財罪，至判決之效力，與判決之能否强制執行，本不應合爲一談，婚姻案件，雖不能强制執行（參見統字五一〇號五一一號解釋）然判決之效力，固仍存在，受確定判決之人，本得對於違背判決另定婚約，請求撤銷，或另求賠償，以代原約之履行，如果提起撤銷重婚之訴，審判衙門尙可斟酌情形，加以曉諭，適用律例男女婚姻門律條第二截，前夫不願，賠追財禮之語，妥善辦理。【未完】

保肺素　治肺病喘咳三對特效　奉天大北關育生堂出品

羚羊清毒散　定價五角　奉天大北關育生堂藥店

奇嬰寳　主治小兒咳嗽喘急驚風百病　定價每袋四角　著名藥店均有代售　奉天大北關育生堂藥店

復茸補丸　著名藥店均有代售　本丸是人類健康最良聖藥　每瓶二元　奉天大北關育生堂藥店

軸兒康　每袋五角　奉天大北關育生堂藥店

婦女月紅丸　定價三元　奉天大北關育生堂藥店

舒肝靈　每袋二角　奉天大北關育生堂出品

教育掛圖是學校最重要的教材

我國近幾年來，熱心教育的諸公，對教育的陣營，不斷的提倡和改善，並高唱口號，使教育實質如何加以充實，使學校設備又如何加以完備，然而對重要的教材教育掛圖，竟忘却了背後，不使提倡於先，如此長久下去，恐怕於教育本質，絲毫沒有補助，因此敝若素製藥株式會社，有見於此，直追新學制實施之後，製就多種新學制下所實用的教育掛圖，備爲全滿國民優級以下學校教授時所使用，掛圖的種類極其多，凡國民優級學校以下的課程皆已編纂無遺，所以凡是在教授時感覺不便利的學校，請師長與學生聯合起來，使能早日充分的設備，免掉師長與學生雙方的不便爲快，該若素教育掛圖不用學校出資購買，僅用兌換的手續，就可以得着大量的教育掛圖。

兌換方法

一、兌換券全部裝於若素包裝盒內，定價壹圓六角一張，五圓者三張。

一、學校由服用者手裡收集來的兌換券，寄至敝社，即可兌換教育掛圖。

一、兌換券六張，可兌換掛圖一張，多換者依此類推。

一、掛圖郵費，歸兌換者負擔，以郵票代用。

一、備有教育掛圖目錄，函索即寄，此外如有疑問，直接向敝社函詢可也。

奉天市信濃町十七號

若素製藥株式會社

效果超過一切治痢劑

秋季忌冷飲
食物要當心
任何下痢症
速服「好梅親」
豫防兼治療
奏效咸速迅
家庭應常備
旅行宜伴君

【包裝】二〇片 一〇〇片 各一瓶裝

製造發賣元 鹽野義商店 大阪市東區道修町三丁目
滿洲總發售處 塩野義藥品株式會社 奉天敷島區協和街五段

塩野牌 好梅親片

SH—B2

由新聞界躍起的 國際目今四名人『一』

變化無窮的世界情勢，使人類的運命，也發生急激的變化了，從第一線退休的人，固大有人在，然而時勢造英雄，因而得志的，也不在少數呢！

那其斯外交部長 盧聖堡

去年德蘇軍事同盟成立之後，處傳失去地位的那共斯黨外交部長盧聖堡等，或可說是屬於後者的代表的人物吧！

他是德國的東方政策之强硬論者，反蘇思想很是澈底，這次對蘇開戰，乘時而起，這是當然的，據傳他已被選任東部戰線占領地的統率者，並爲東方占領地部長而立列閣僚，此若實現，則多年從事於黨工作，只擔任黨機關報斐爾基夏，倍渥巴哈達報主筆，鬱鬱不得志的盧聖堡，或將有一顯身手呢！

他是一八九六年，生於愛莎尼亞的列凡爾雖是德國人，然在俄羅斯國籍之下，體驗帝俄的壓制與過激主義的跋扈這此經營占領地，可以說是最適當的工作了，大戰以前，他住在哈利加，爲一專攻建築的學生，（這點與希特勒總統，青年時代的建築家之志望，偶然符合）且對於印度哲學及猶太主義之歷史，深感興味，繼續研究。

一九一五年，德軍進入里加城，他暫時避難於莫斯科，一九一七年，再返愛莎尼亞，在此地遭遇了赤軍革命的擾亂，遂抱有强烈的反共產主義的思想，那時德軍進入列凡爾，他認爲這是絕好的機會，就立志從軍，可是未被許可，不得已另擇他途，赴柏林，再到慕尼克，在該地操文筆生涯，在這時候，與青年希特勒，結爲魚水之交。

他在此地，爲一那共斯黨理論家而露頭角，一九二二年充任斐爾基夏，倍渥巴哈達報主筆，他的反蘇，及反猶太主義，用激烈的文字，訴諸戰後的德國國民，一九二三年，獲得宿願之德國國籍，充任希特勒的外交顧問，並任黨外交部長直到現在。

他所抱負的政策，與其謂爲收回海外殖民地，毋寧謂爲以德國之東方進出，爲第一義，主張烏克蘭獨立，曾欲實現東方政策，盛倡英德提携之論，例如與「我的鬥爭」同樣地在德國最風行之「二十世紀神話」一書中，他的哲學的世界觀，足以現實的論述那共斯的政策，這是盡人皆知的。

那共斯政權樹立，曾傳說他或將占有外長的地位，然因李賓特羅甫就任外長，他仍任黨外交部長，而且李賓特羅甫外交，由樞軸外交，向德蘇提携，顯示大活動，盧聖堡遂息影，有人說他不孚人望，然而他是希特勒總統的老同志，極被信任，有不屈不撓的精神，他的蘇聯研究關機的業績，發揮實力之時已臨。

一九三三年，訪問英國，促進理解那共斯德意志之時，他在倫敦之無名戰士墓上，獻花圈，引起英人的反感，可是這次他爲蘇聯的對手，也能說俄語，盡知人情的機微，長年的研究，用於一時，將過激主義，驅出比較法國全土更爲廣大的東部戰線的占領地，實行那共斯政策，而展其長才。

「二十世紀神話」一書，是否爲二十世紀的現實而實現，這是世人所注目的。

美音樂界三大指揮之一 高士威茨基 生活史料及其作風

人堡續

因其作風純熟，技術別具一格。

原高士威茨基（塞凱）係於一八七四年生於俄國之一鄉村，父親是一個可憐的提琴教師。既長，他便去到莫斯科，目的想在專心研究音樂，以期獲得一個音樂學士學位。當時他會致力於管樂，尤其是大喇叭及複低音之練習。此種工作經數年之努力，他便一躍而爲歐洲著名的音樂家了。結婚以後，他已度起樂隊指揮之生活，居於俄國國內，直到一九二〇年他才永久離開了故鄉，當時夫婦之財產，什末都沒有帶走，只是他們兩人走向異地去了。

然高氏今年六十八歲，依然致力於音樂的事業呢。回憶高士威茨基第一次發現他未來的太太，娜塔利亞小姐（自然那時彼此還都不認識），正適其出席於一音樂會的獨唱節目，當時那位小姐正是他底觀衆之一。於是高氏便無端墜入她底愛網了。這正是高氏結婚前兩年的事情，原娜塔利亞小姐乃是一個富家的閨秀，而且家中所有的財產權都操縱在她自己底手裏。

當時高氏最大的志願，便是打算不作低音的練習，而願作樂隊裏的大指揮。自一九一〇年後，在其了樂隊指揮家的生活時，娜塔利亞便爲他有種種幫忙，後來高氏成名時，曾出國研究音樂和已經開始在莫斯科和聖彼得堡開過很多次的大音樂會。一年，他曾在窩爾韓河賃了一隻小船，曾以一個八十五人所組管絃樂隊列於該船面板上，作一次別開生面的演奏，同時船身駛行窩爾韓河中，上自泰佛，下至阿斯打可悍，作一歷史之演奏，結果十分成功。後來這種河上演奏，又在一九一二年與一九一四重作兩次，皆都收效頗大。這對於高士威茨基，眞是太光榮了。

粵桂兩地的（時）（代）（女）（兒）

袁之

再論那「不落家」，這種怪現象在粵桂農村裡比之「自梳女」更是普遍，廣東的順德，高明，南海，鶴山，東莞等縣，這「不落家」都是很顯著的。

「不落家」的時代女兒怪現象是這樣：她們是與「自梳女」的主張相反的，「不落家」的女兒都是需用男人而與男人結婚的，不過，她們在嫁到男人的第二天，天光尚未大亮時，她就要逃返母家來了。在她逃返母家之前，不見得她的貞操是被男家的新郎破壞的，她返回母家之後不准男家去接，也不同男家的新郎同宿，等到她身上懷孕快要生產的時候，才返回男家，至於身上的孕是否是她的丈夫結晶品，那只有她知道，無論是怎樣，產生下來的小孩，男家是要承認的。

「不落家」的女子現象，如此所述，也可謂名符其實，她們爲抵制丈夫也來組織「姊妹會」入會以後，就算是「不落家」的時代女兒，她們在和男人正式結婚後，不和丈夫同居，而任性自由，隨便與其他男人雙飛雙宿，盡情「放蕩」，不以爲恥，眞是一種怪事！

「不落家」的「姊妹會」爲堅固她們的會體，多半是聘請自家的母親充作指導，作母親的，甘心情願指導女兒們作出不守禮教的行動，此外，並請村中「老女人」，這種「老女人」專司爲她們介紹和其他的男人去戀愛等於七十鳥（鴇）的行爲，她們得到男人的財物，卻來孝敬她們的撮合出——老女人——並且對「老女人」非常的尊敬和服從。

在男人方面，因爲娶來的女人是個「不落家」使他們不能獲得性的享受和新婚的溫柔滋味，他們在村中主要組織個「丈夫會」，不過這種「丈夫會」是祕密的組織，不能讓女人們知道，他們這種組織是這樣：村中的未婚青年聯合在一起，目的是互相幫助，每個人在結婚的時候，當晚以「鬧新房」爲名，向新娘子纏繞，使新娘子無法週旋，只可逃避到床帳裡，那時，新郎却早隱藏在床帳內，得到一親芳澤的好機會，以後，如新娘子逃回家後，乘新娘外出工作或遊逛的時候，「丈夫會」的會員，大家便將新娘子捉住，抬回娘家，使新郎一溫好夢。

但是「丈夫會」這種舉動，是被「不落家」的「姊妹會」所反對的，有時，新娘子遭了「丈夫會」的暗算被「姊妹會」知道了，往往一羣娘子軍要興波作浪的找到男家大興問罪之師，結果，男家依然將新娘子放回，有時竟引起重大的衝突，每當「姊妹會」大發雌威之時，「丈夫會」那敢哼聲，只可作鳥獸而散，一切禍事須由新郎個人負全權責了。

「不落家」這種現像，雖然有些「傷風敗俗」，官廳雖然三令五申的去禁止，但是，一些兒效力也沒有得到，這眞是粵桂間的一種特殊風俗，別的地方，是不會見到的了。

最後談到「自梳女」和「不落家」的時代女兒，年齡都在十三四歲至二十餘歲，她們身材都很窈窕，皮膚很黧黑，臉色有些紫黑，很似南洋的「馬來婆」，赤裸裸那隻脚袒胸露臂，體格都很健美，說話都是當地的土話，外人是不會聽懂的。【完】

科學知識

火星的檢討 以溫度與種種關係 生物決無存在可能

地球以外的其他各行星，一向被認爲有供生物棲息之可能性的，單單祇有火星一個，其餘各行星上的環境，顯然無生物存在，因爲它們的條件，它們的溫度不是極熱，便是極冷，例如火星的表面溫度是熔鉛的溫度，而海王星和冥王星的溫度，它們缺乏支持生命的天氣，而有傷害生命的氣體，例如在金星上面，雖然溫度也許不是高到足以除生命的可能性，但有很多的氧化炭，又如在木星和土星上面，雖然不錯着，深達數千里的冰洋，但是有不少亞摩尼亞氣和沼氣。

火星上的『洋』

最初的推測，說火星上有一種人住着，似乎是由於科學觀測的翻譯偶然發生了錯誤在紀元一千八百七十七年。有個意大利天文學家，叫做夏巴勒禮的，發現火星上的「洋」（更早的觀測家，稱火星上各處廣布的黑暗區域爲洋）是被比較狹窄的線聯絡着，他稱此等線爲海峽，但是意大利海峽一字和英文的運河一字很相像，翻譯的人偶不小心，就把海峽譯成了運河，這錯誤倒是着實不輕，因爲海峽是天然生成的地縫，而運河則爲人工造成的水道，火星上既有人造運河，當然有人住着了，所以火星上有人的假設，它的證據便是這些錯譯爲的海峽，不過當時持此一說者很多。【未完】

第十次全滿體育大會 （哈爾濱）籃球預選總評

貯金——第三日——和健

此場爲預決賽，故兩造均甚激烈。開場後，即由貯金隊中主將，五號李兆鳳君，以百步穿楊之獨具的功夫，由中央線射中一球，以致羣衆大譁，空氣更爲緊張。但經和健隊長李彬，及零號王洪順君之奮勇聯絡，故於前半時，和健隊以三〇分對二五分勝於貯金隊，因此惹惱貯金隊長李君下場，後以利刷乾脆的聲音，即連贏三球，更因該隊前鋒九號馬雙龍君之輕身挪閃，電擊作戰，以致以五二對三八分反敗爲勝矣。

稅署——哈郵

因稅署連日大勝，故今又對哈郵比賽，已成爲疲兵再戰之勢矣。於前半時，即以一六對三二，敗於哈郵，後半時起始後，稅署之戰雲更爲低薄，雖有李君發拔之奮死力爭，但結果惜以五〇比三五而慘敗矣。

決賽結果 哈郵——貯金

在過去籃球的戰場上，所向無敵的球隊，並沒有貯金這一隊。但是現在驟然突破從來傳統的地位，而取得各隊之防衛陣，歸終能居然和哈市之霸者哈郵隊，作一決賽，這眞是使哈市各球隊及觀衆們感覺着『天下之大非秦無人』了。猶其哈郵隊中主將徐永久君，及貯金隊主將李兆鳳君，均爲遠籃聖手，所以每逢徐君遠中一球時，李君必馬上也回敬一球，而李君投射時，徐君報之亦然，所謂投之一桃報之一李者也。猶其各中一球後，二位必默識心通的表示出微微一笑，眞是象徵出全是吃「文」字飯的和章來了。猶其該場貯金隊中九號馬雙龍君大顯身手，戰連南，而後必北，更因五號九號兩前鋒功高績著，球績斐然，實爲決賽中放一異彩也。但是任貯金隊如何作背城之戰，而結果是以四三比九三分而輸於哈郵隊矣。更因哈郵隊中功勳名宿之劉立君，由新京趕回，實獨擋貯金戰鬥員之一面也。並且三號王雖禹君，四號王維國君，及九號一二號等，實均爲哈市球界之上乘者，更因五人之心手和一，以致使敵隊經騎遁走，贏了九三分造得哈市比賽以來贏球分數之新記錄也。夫天下事理，贏虧互著，如「予翼者斬其足，有角者壑其齒，」實爲千古莫易之理也。如貯金隊連戰連南，而後必北，則必乏球術絕倫之後斷，但貯金隊以後如能勿持勿矜，突思猛練，則滿前恥，而執牛耳，實能指日可待也。我望貯金諸位隊員，勉旃，勉旃！

以今次預選之結果，又經體育聯盟樞軸側權衡以後，已決定選出一定之代表人位。而選擇之目的，純以個人技術及體育道德優，最爲當選者，非依戰勝隊名爲主，且一經選出後，即當每日練習，以圖鞏固，非藉飾名譽者，且更考查該隊員必有進展之事實及機會，故於各方愼重中選拔如下：

第十次全滿體育大會，哈爾濱籃球預選後，所選定哈市代表者名次表：

監督王雁秋（龍光商業學校長）
指導福山眞三郎（治水所長）
幹事鄭榮庭（市公署保健科屬官）
前鋒徐永久（哈郵）
〃〃王維國（〃〃）
〃〃何韓倫（市署）
中鋒馬雙龍（貯金科）
〃〃王雖禹（哈郵）
〃〃魏清華（市署）
後衛劉立（哈郵）
〃〃朱常德（〃〃）
〃〃李伯善（〃〃）
〃〃劉嘉寬（市署）
以上

（寫眞）爲東京野上町落合眼科病院長，鹽谷覺三郎氏，所存龍形的珍石一塊現已贈於飛龍軍艦矣

京城 都藥房 淋藥

百發百中·永久根治·斷然好評

罹患十年以上的淋病與赤白帶，內服僅二三日乃至五六日即告痊癒！世界獨特的秘藥，男女諸位請速購服早登彼岸

實價好評 藥價 △試藥二圓 △半劑四圓 △一劑八圓

△一人痊癒一八圓時上決定以後 △本藥非能一時的流行藥 △亦非從來的白濁油 △本藥爲豫防絕妙之聖藥 △在豫防上請多服用已博得各方之好評 △內服根治

京城驛前（蓬萊町一三）特許實任製造本舖

合資會社 都藥房

哈爾濱及全滿各藥房均出售

猶太醫院

道裏中國五道街四十號 電話七三二三一

病房單間或公衆房間設備俱全收費低廉 設有診治室均有專門醫士自設化驗室並有各科醫師及其他一切化驗血液並有使用愛克斯光透視照像

宴賓樓飯店

包辦酒席 隨意便酌

道裏石頭道街 電話 六二四九 二二七二

雙妹老牌花露水

採得百花成香露 爲誰辛苦爲誰忙 無他此雙妹嘜花露水用以供國人所需耳

哈爾濱代理處 東發合 永和益 東和利 恒順公 信衡商店 同發隆 福豐號 益發合 同興大 世一堂 永昌盛 福綸商店 公和利 恒順昌

總發行所 營口 奉天 廣生行啓

廣生行出品 各地百貨店均有發售

科 齒

成蔭李師醫

電話九六四〇番

哈市道裏外國七道街五號

備有愛克斯光照片診療

治療齒科各病症及鑲牙

接診時早晨十至一午後三至六止

星期日休診

哈爾濱馬迭爾旅館

道裏中央大街一二三號 電報掛號哈爾濱馬迭爾

點房間帶浴室者每天由四元至八元 房間不帶浴室者每天由五元至十元 每月按八扣計算長期住者則祇談而商

飯店 備有早餐午餐晚餐價碼低廉 如有訂菜及酒類價格亦格外適宜 宴會每人由兩元起碼 旅館附設：電影院 打球 酒吧 男女理髮

中央日語學院

簡章函索須寄郵票四分

募集一二年級插班生徒

校址哈爾濱道裡中國三道街

孔明大藥房

道裏新城大街十二道街拐角同發隆對過

（一）本藥房人員諳通滿語
（二）本藥房有各科專門醫師診療各科病人
（三）本藥房有歐美日本新發明之各種藥品
（四）本藥房可對各城市醫師醫院批發藥品
（五）本藥房並可郵寄藥品
（六）如有詢問可經郵局或電話七二六二號接洽

雙順成皮鞋店

道裏中國十二道街路北九號

工精料實價格低廉

新從德國來哈的

德國醫學博士 沃力峯什結伊 聘有滿人談話

專治 皮膚 花柳

用光線及愛克斯光治療皮膚症備有各種新式電療機及透視照像電機等

接診時間 上午八點至十一點 下午四點至十點

道裏外國三道街四七號 電話四〇二七

▲價目每瓶國幣八角

代理店正陽街西頭日夜交易五洲大藥房

總發行濱江正陽五道街泰華西藥商行

▲服法另有詳細說明

每逢夏令時疫猖獗生死關頭瀉泄痢疾祇有凱輯氏藥廠出品專治腹痛泄瀉痢疾等名品（泄痢康復）此藥功効之偉大有人不可思議之神妙眞是（泄痢康復）神藥一粒起死回生村鄉僻壤都應常備此藥以救一時之需特將病原主治歌述於下

泄瀉赤痢勢堪危 汚區厠所逞淫威 到處蚊蠅作媒介 飲食不潔禍難推 弱者喪生康轉弱 蔓蜒毒菌染着誰 患者本當求速治 安全預防免遭危

主治 瀉泄 瀑瀉腹痛 痢疾 赤痢 白痢 急痢 寒火痢 疫性痢 烟後痢 及一切久醫不効重程痢疾泄瀉可作試服一次即能起死回生

本埠各大中西葯店以及各省各縣藥房均有出售